СРЕДА ОБИТА НИЯ 2

Нелюбовь

Положение о зонах охраны объектов культурного наследия оставило их беззащитными

СВИДЕТЕЛЬСТВА 5

Пасхальное перемирие

Иногда помешать ему была не в силах даже Ставка Верховного главнокомандующего

БОРЬБА ИДЕЙ 7

Фанфары грянули до старта

Путь нашей сборной к Олимпиаде лежит мимо региональных комитетов

ТВ7

Полная телевизионная программа на неделю

Отец Вячеслав Клюев: Дойти до храма и почувствовать: Он – есть!

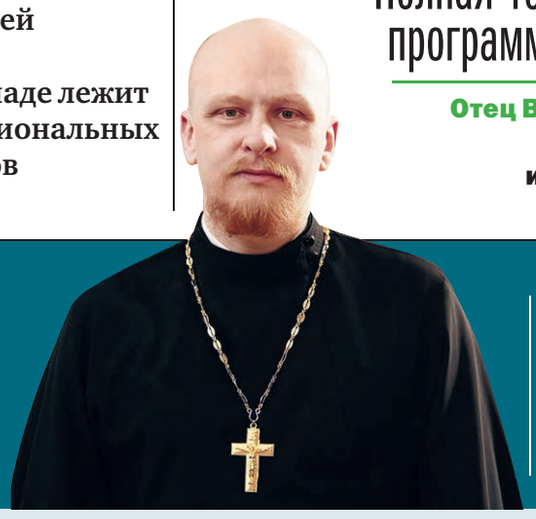

ОБЩЕСТВЕННО-ПОЛИТИЧЕСКАЯ ГАЗЕТА

Труд

№ 27–28 (27854)
Выходит с 19 февраля 1921 года
Цена в розницу – свободная
www.trud.ru

18 апреля 2025 пятница

ВОПРОС «ТРУДА» | стр. 3 | **Как прожить на пенсию?**

Безлюдные новостройки

Граждане покупают только одну из трех готовых квартир. Остальные стоят пустыми

• В ФОКУСЕ •

Россия рискует остаться без новостроек: госкорпорация «ДОМ.РФ» прогнозирует сокращение ввода жилья к 2027 году на 30 млн кв. метров – это 28% от ввода жилой недвижимости в рекордном 2024-м, когда в стране построили 107 млн «квадратов». Квартиры в новостройках стоят пустыми.

АЛЕКСАНДР КИДЕНИС

ИЛЛЮСТРАЦИЯ НАСТАСЬИ КОВАЛЕВСКОЙ

Но строительных мощностей в стране меньше не стало. Падает платежеспособный спрос населения, а потому строительные компании снижают обороты. Как признает вице-премьер Марат Хуснуллин, инвесторы приостанавливают работы даже по начатым проектам. «Разрешение на строительство получили, а на стройку не выходят – ждут, когда снизится ключевая ставка. Также мы видим сокращение ипотеки почти в два раза по сравнению с прошлым годом», – жалуется строительный вице-премьер.

И это правда: по данным «ДОМ.РФ», с января по март банками было выдано лишь 146 тысяч ипотечных кредитов, общая сумма которых составила 612 млрд рублей. А за аналогичный период 2024-го таких кредитов было выдано на 49% больше в количественном выражении и на 42% больше – в денежном. «Далеко не все граждане, семьи, которые имеют право на льготные ипотечные кредиты, решаются их взять», – сказал Владимир Путин во вторник, 15 апреля, на расширенном заседании президиума Госсовета РФ.

в 2,2 раза

выросли цены на первичном рынке жилья в России за последние пять лет. В то же время доля материальных затрат в стоимости квартир снизилась в 1,7 раза. В чьих карманах осела разница?

Для исправления ситуации, по словам Хуснуллина, уже разработан комплекс из 30–40 мер по поддержке отрасли. В ближайшее время его направят в правительство и президенту. Но в Госдуме еще в прошлом году началось обсуждение новых механизмов контроля за ценами на жилье. Ибо, по исследованию динамики роста цен на жилье в России, подготовленному аналитической компанией «СМ Про» и представленному на заседании Общественной палаты, за последние пять лет цены на первичном рынке выросли в 2,2 раза. В то же время доля стоимости материальных затрат (включая материалы, детали, конструкции) снизилась в 1,7 раза – с 45 до 27%. А прочие затраты и прибыль девелоперов, напротив, увеличились на 54%.

При этом потребность в жилье у россиян остается очень высокой. Сегодня, по данным международной статистики, обеспеченность жильем в нашей стране составляет 28 «квадратов» на человека – это больше, чем в Гонконге (15 кв. метров), Китае (20) и Польше (27), но меньше, чем в Италии (31), Великобритании (35), Франции (39), Швеции (40), Греции (45) и Германии (46).

Жилья в России не хватает, но при этом лишь в нашей стране растут объемы уже построенных, но не выкупленных квартир. По данным сводных материалов Единой информационной системы жилищного строительства (ЕИСЖС), на конец прошлого года объем нераспроданного жилья в строящихся домах достиг 53 036 тысяч кв. метров, а продано было лишь 35 480 тысяч кв. метров, что составляет всего 31% от построенного за год. Продажи падают даже в экономически успешных регионах – например, в Тюменской области и в Подмосковье соотношение непроданного жилья к проданному превысило 50%, в Свердловской области – составило почти половину. В Воронежской области покупателей не нашли 840 тысяч «квадратов» – это 46% от сданных квартир, в Тульской области – 547 тысяч, в Ярославской – 404 тысячи, в Тверской – 176 тысяч...

Европа может позавидовать – там растет дефицит нового, еще только заложенного жилья. В Германии, по данным Федерального института исследований в области строительства (BBSR), потребность составляет не менее 320 тысяч новых квартир в течение пяти лет. Дефицит предложения продолжает способствовать росту цен: в четвертом квартале 2024 года средняя стоимость жилья выросла на 1,9% в годовом выражении, а в крупных городах квартиры подорожали на 2,5%, дома – на 2,2%. Но здесь уже завидуют россияне: новые квартиры у нас в прошлом году подорожали в среднем на 10% – это подсчитали аналитики ЦИАН, проанализировав средние цены в 35 городах с населением более 500 тысяч человек. На рынке вторичного жилья рост цен составил 7%.

Результат: согласно информации Immowelt на 1 апреля 2025 года, в среднем по Германии стоимость одного квадратного метра квартиры на вторичном рынке оценивается в 3162 евро, а собственного дома – в 2767 евро. Это втрое дороже, чем, например, в Саратове.

с. 3

«Курская дуга» ударила по экс-губернатору

• ЯВЛЕНИЕ НАРОДУ •

В минувший вторник, 15 апреля, в Москве задержали экс-губернатора Курской области Алексея Смирнова.

АЛЕКС ЗВЕРЕВ

Регионом он успел официально поруководить три с половиной месяца, вступив в должность 16 сентября 2024 года. Но, как сообщают в правоохранительных органах, оперативные мероприятия велись за фигурантом, когда он еще занимал кресло в должности врио. Тогда «появились данные о причастности Алексея Смирнова и его первого зама Алексея Дедова к мошеннической схеме». Ныне оба Алеши обвиняются в хищении казенных денег, выделенных на возведение оборонительных сооружений в Курской области.

Средства поступали немалые. Как зафиксировано в иске Генпрокуратуры, в 2022–2023 годах правительству Курской области из федерального бюджета было выделено 19,4 млрд рублей для строительства на границе региона с украинской территорией блиндажей, огневых точек, опорных пунктов, противотанковых пирамид и рвов. А Смирнов еще с осени 2018 года в должности замгубернатора курировал вопросы строительства, ЖКХ, экологической безопасности, развития предпринимательства, а попутно руководил «Корпорацией развития Курской области».

Когда область наряду с другими приграничными регионами стала регулярно подвергаться обстрелам погранпунктов и налетам беспилотников,

ФОТО ИЗ ОТКРЫТЫХ ИСТОЧНИКОВ

Алексей Смирнов стал фигурантом уголовного дела.

Смирнов докладывал в Москву, что оценивает обстановку как «сложную и напряженную», но подчеркивал, что она «находится на постоянном контроле». Но теперь стало более понятно, что именно он держал «на контроле». В иске Генпрокуратуры говорится: ответчики создали «видимость выполнения работ по строительству защитных сооружений и реализовали ложную схему расходов, заключив фиктивные договоры с фирмами-однодневками на поставку строительных материалов».

Возникает резонный вопрос: как можно создать видимость строительства блиндажа и противотанкового рва? Они или есть – или их нет.

А еще оцените, сколько защитных укреплений можно было построить на 1 млрд рублей – это сумма, которая теперь инкриминируется Алексею Смирнову лично. Сколько защитников Курской области пали лишь потому, что остались без опорных пунктов, огневых точек, противотанковых пирамид. А украденные деньги превратились в роскошные особняки и люксовые машины чиновников «Корпорации развития Курской области».

И ведь не от бедности пускаются во все тяжкие. Согласно декларации за 2023 год, доход Алексея Смирнова составил 7,6 млн рублей, его супруги – 3 млн (всего у обоих получалось 30 тысяч рублей в день), а в совместной собственности у них в Курской области зарегистрированы четыре земельных участка и жилой дом с пристройкой. У жены в собственности две квартиры и нежилое помещение в Подмосковье...

«Только Генеральная прокуратура в своем судебном иске, который мы признаем и поддерживаем, требует вернуть в федеральный бюджет 3,2 млрд рублей», – говорит нынешний глава Курской области Александр Хинштейн.

с. 2

ЛЮДИ С УЛИЦЫ

Время гулять, отдыхать и работать

В начале мая нас снова ждут длинные выходные, есть время отдохнуть и погреться на солнышке. Мы поинтересовались у прохожих, как они проведут праздничные дни.

МАРК ПОДСКРЕБЫШЕВ
СОТРУДНИК В СФЕРЕ БЕЗОПАСНОСТИ
– Еду на родину в Сибирь – не видел родителей с Нового года! Посидим, поговорим по душам. Может, даже найду время добраться до Байкала. Давно мечтаю.

ОЛЬГА ЧЕСТНАЯ
ХУДОЖНИК-ДИЗАЙНЕР
– В праздники придется вкалывать, чтобы закрыть все счета. Так надо. А вот потом махну с мольбертом за МКАД и буду рисовать пейзажи под пытливыми взглядами белок.

ВИКТОР ЛИСЯНСКИЙ
ПЕРЕВОДЧИК
– Давно хочу совершить экскурсию по станциям метро. Дойду до «Университета дружбы народов». Знаю пять языков, люблю поболтать с иностранцами просто так, для души.

СПРАШИВАЛА ЛИЗА МАТВЕЕВА

«Бодрость» для мигранта и нота для посла

• НА ПРОСВЕТ •

События прошлой недели вновь ставят вопросы пребывания иностранцев в нашей стране. В минувший понедельник, 14 апреля, СМИ сообщили, что кладовщик из «Яндекс Лавки» и повар из ООО «Урюк» были задержаны полицейскими во время рейда по выявлению нелегальных мигрантов. Суд приговорил их к выдворению на родину – в одну из среднеазиатских республик. Однако перед этим правоохранители проверили содержимое смартфонов приезжих, и оказалось, что нелегалы готовились к вступлению в террористическую организацию.

МИХАИЛ МОРОЗОВ
ОБОЗРЕВАТЕЛЬ «ТРУДА»

Одновременно на Камчатке начали проверку информации о том, что мигранты организовали незаконное место для совершения религиозных обрядов, в том числе молитв. Глава Следственного комитета (СК) Александр Бастрыкин запросил доклад о ходе проверки. А в Вологде разгорелся скандал после того, как мусульманин совершил намаз в православном храме. После этого муфтий Москвы Ильдар Аляутдинов заявил, что такое действие является допустимым с религиозной точки зрения. Может ли кто-то представить себе, чтобы православный отправлял обряды в мечети?

После чудовищного теракта в «Крокусе» Россия осознала, кому дает прибежище и как на самом деле к стране и ее народу относится часть мигрантов

Все три события говорят о том, что мигранты не стремятся соблюдать законы РФ и уважительно относиться к стране, в которую они приехали. Характерно и то, что проверка СКР на Камчатке началась не после реакции местных правоохранительных органов, а из-за скандала в социальных сетях.

Все это происходит на фоне задекларированного властями ужесточения миграционной политики. Действительно, в последнее время мы все чаще слышим, как правоохранители пытаются навести некий порядок, по крайней мере делаются попытки ограничить нелегальную миграцию и нарушение правил пребывания иностранцев. Однако это уже вызывает реакцию со стороны соседних государств. Так, в понедельник же МИД Киргизии вручил российской стороне официальную ноту с просьбой объяснить задержание граждан республики в Москве, в банном комплексе «Бодрость». В связи с произошедшим в МИД Киргизии был приглашен российский посол Сергей Вакунов. В ноте содержится требование разобраться и пресечь якобы незаконные действия полиции, которые, мол, наносят вред российско-киргизским отношениям стратегического партнерства.

с. 2

курсы валют
$82,5892 (+0,2889)
€93,3356 (–0,3488)

Внимание!
Во всех отделениях «Почты России» продолжается досрочная подписка на 2-е полугодие 2025 года

КАТАЛОГ ПОЧТЫ РОССИИ «ПОДПИСНЫЕ ИЗДАНИЯ»
П4121
Ежедневный выпуск газеты «Труд», включая «Труд7»

Полную стоимость подписки в вашем регионе (с учетом доставки) можно узнать в ближайшем к вам почтовом отделении

ISSN 1025 – 11898

Секретарем Союзного государства назначен

Сергей Глазьев – известный экономист, бывший министр «гайдаровского» правительства в 1992–1993 годах

Повысить с 1,4 млн до 2,8 млн рублей

лимит гарантированного возмещения по «сгоревшим» банковским вкладам договорились правительство РФ и Центробанк

ФРАЗЫ ОТ...

Дмитрий Песков
пресс-секретарь президента РФ
– Мы ожидаем более 20 глав государств и правительств, которые будут вместе с президентом Путиным отмечать юбилей Победы.

Максут Шадаев
глава Минцифры РФ
– У нас поставлена задача к 2026 году отказаться от хранения вообще любых данных на «Госуслугах».

Мария Захарова
представитель МИД РФ
– Куда же пойдет гражданин Зеленский 9 Мая? На могилу к ветерану войны деду или к памятнику Бандере?

Владимир Владимиров
губернатор Ставропольского края
– Все больше людей в мире делают выбор в пользу жизни в России. У нас страна, где человек может спокойно растить детей.

Карен Шахназаров
гендиректор «Мосфильма»
– Кино – это отражение общественной жизни страны, а наше общество не определилось в собственной идеологии. Вот и кино не может быть другим.

Виссарион Белинский
литературный критик (М.А. Бакунину, 18 апреля 1840 года, Петербург)
– У всякого есть свои священные права, и без взаимных уступок нельзя ладить людям друг с другом.

Михаил Булгаков
писатель (С.П. Попову, 18 апреля 1934 года)
– Видел одного литератора, как-то побывавшего за границей. На голове был берет с коротеньким хвостиком. Ничего, кроме хвостика, не вывез!

«Бодрость» для мигранта и нота для посла

с. 1

Это говорит о том, что за время попустительства с нашей стороны всевозможным нарушениям миграционного законодательства наши соседи избаловались до такой степени, что не видят в этой ноте очевидного вмешательства во внутренние дела Российской Федерации. Не разобравшись в сути дела, в Киргизии сразу перешли к политическому шантажу, намекая на то, что могут повернуть голову от Москвы – например, в сторону Пекина или еще дальше.

Между тем, по словам генпрокурора Краснова, «проверка органов внутренних дел показала значительные упущения при осуществлении миграционного контроля». Во многом именно по этим причинам отсутствовала актуальная информация о статусе и перемещениях иностранцев, не обеспечивался их выезд из страны. И вот в текущем году вступают в силу поправки в законодательство РФ, которые призваны ужесточить порядок пребывания мигрантов. Так, заработал реестр контролируемых лиц, который содержит сведения об иностранных гражданах, находящихся в РФ нелегально (например, у которых истек срок действия патента, разрешения на работу, временное проживание или вида на жительство, а также иностранных граждан, которые приезжают с нетрудовой целью въезда и которые превысили разрешенный срок пребывания в стране). Их права и свободы ограничиваются, чтобы они выехали из страны или приобрели законные основания для проживания в РФ. К примеру, банковские счета попавших в реестр иностранных граждан блокируются, им запрещается управлять транспортным средством, приобретать недвижимость, вступать в брак, а для изменения места пребывания требуется разрешение МВД.

С 5 февраля 2025 года сотрудники банков, Росреестр и иные государственные органы до совершения операции должны будут убедиться, что иностранный гражданин не находится в реестре. За оказание услуг иностранному гражданину, включенному в реестр контролируемых лиц, предусмотрен штраф. При этом до 30 апреля отдельным категориям иностранных граждан, находящихся в РФ с нарушением миграционного законодательства, дана возможность урегулировать свое правовое положение. Но эти изменения уже вызвали бурю критики со стороны как мигрантов, так и так называемых диаспор. Мол, реестр «кривой», в него попадают «белые и пушистые» приезжие, которые страдают от излишнего прессинга.

В пакете ужесточений – расширение полномочий правоохранителей по выдворению иностранцев, нарушивших законодательство, ограничение срока пребывания въехавших без виз 90 днями в году, усложнение получения сим-карт для мобильной связи (через регистрацию на «Госуслугах», биометрию и МФЦ). Также с 1 апреля признаются недействительными иностранные водительские права.

И, наконец, указом президента РФ на базе Главного управления по вопросам миграции МВД РФ создается Служба по вопросам гражданства и регистрации иностранных граждан в составе МВД, которая, по-видимому, должна повысить качество работы в этой сфере. Частично этот шаг может свидетельствовать о том, что политика государства по принижению значения миграционных вопросов, выразившаяся в ликвидации Министерства по делам федерации, национальной и миграционной политики, а позже

ФОТО ИЗ ОТКРЫТЫХ ИСТОЧНИКОВ

Посетители банного комплекса оказали сопротивление полиции.

Федеральной миграционной службы, себя не оправдала. Поворот явно произошел после чудовищного теракта в «Крокусе», когда вся страна осознала, кому Россия дает прибежище и как на самом деле к стране и ее народу относится часть мигрантов. В 2024 году Госдума приняла 14 законов, ужесточающих регулирование миграции. Отношение государства к данной проблеме изменилось.

Тем не менее это лишь половинчатые шаги, которые, по мнению многих наблюдателей, не адекватны ситуации, сложившейся в миграционной сфере. Например, не реализована в полной мере идея: работодатель завозит мигранта и за него полностью отвечает. Этому препятствует прежде всего строительное лобби. В плане – увеличить до двух лет срок пребывания в браке с гражданами РФ для получения гражданства. Некоторые депутаты Госдумы призывали ликвидировать так называемые национальные диаспоры, которые называют даже организованными преступными группами, оказывающими силовую и юридическую поддержку нарушителям. Получается некий правовой дисбаланс, поскольку всегда при возникновении противоречий между приезжими и местными жителями за спинами мигрантов возникают странные личности, которые уже своим видом создают некий силовой и моральный перевес.

На прошлой неделе лидер партии «Справедливая Россия – За правду» Сергей Миронов заявил, что, согласно официальной статистике МВД России, в стране находятся более 6 млн иностранцев. При этом эксперты называют другие цифры – 11–15 млн с учетом нелегальных мигрантов. «Запредельное число, и это не считая тех, кто уже легко и быстро получил гражданство РФ». «При этом для работы приезжают лишь 28% мигрантов! Большинство въезжает по причинам личного, семейного характера. Идет массовый поток людей, которые не слишком, мягко говоря, полезны нашей экономике. Которые даже не особо хотят работать, зато тащат сюда родню, друзей, семьи, увеличивая нагрузку на социальную сферу. Которые и здесь живут своим мирком и особо не хотят адаптироваться. При этом быстро легализуются благодаря коррупционным схемам. Нужна нам такая миграция? Конечно, нет! И мы много лет говорили об этом».

Миронов выступил за введение тотальной биометрии для мигрантов при въезде в Россию. Кстати, она уже давно введена во многих странах, и ничего плохого это не принесло. Сегодня без биометрии нельзя въехать не только в страны ЕС, но и, например, в Китай.

Председатель комитета Госдумы по труду и социальной политике Госдумы Ярослав Нилов (ЛДПР) считает, что ситуация в миграционной сфере крайне запущенная и требуется еще большая работа по ее исправлению.

Без внимания государства остается такой щепетильный вопрос, как объединение мигрантов и местных граждан по принципу вероисповедания или так называемой духовной близости. Не секрет, что некоторые мусульманские народы России нашли общий язык с приезжими единоверцами и нередко используют их в своих целях. Вообще взаимодействие разных национальностей находится вне внимания властей. Точнее, считается, что в России межконфессиональный и национальный мир. Любые противоречия трактуются как бытовые, а попытки выявить иную подоплеку караются как посягательство на дружбу народов многонациональной страны.

Однако уже давно не покидает ощущение, что я становлюсь гостем в городе, где я родился, что те порядки общественного устройства, к которым я привык, подвергаются пересмотру со стороны приезжих. Все чаще на улицах и в общественных местах сталкиваешься с открытым неуважением и даже враждебным отношением, причем именно по национальному принципу. Например, не так давно со мной на «ты» разговаривал курьер, моложе меня вдвое, выходец из Чеченской Республики. Такое обращение и грубый тон он объяснил тем, что «они даже к Кадырову так обращаются». А меня, мол, и подавно не за что уважать и тем более обращаться на «вы». Причем это произошло во дворе моего дома. Все чаще оскорбления от приезжих можно услышать в магазине, в транспорте, в других общественных местах. При этом трудно себе представить, что москвич мог бы так себя вести где-нибудь в Грозном или даже Душанбе.

Появляется крамольная мысль: не стоит ли выучить иностранные языки, чтобы понимать, о чем и что говорят вокруг? А в преддверии Победы возникает еще более чудовищный вопрос: не зря ли погиб мой дед, защищая Москву, если мы все равно оказались в чужеродном окружении, которое диктует свои нормы поведения вразрез с официальными законами? Но ты гонишь эти мысли, внушая, что их не существует. Чтобы невзначай не вырвались наружу и не стали поводом к обвинениям в национализме.

Но потом ты убеждаешься: даже политики видят, что в миграционной и национальной политике есть проблемы, и вслух говорят об этом. И эти проблемы по большей части вызваны поведением самого государства, которое многие годы не уделяло этим вопросам достаточного внимания. Может, стоит его обратить?

Нелюбовь

• СРЕДА ОБИТАНИЯ •

18 апреля – День всемирного наследия. Самое время напомнить, что усилиями Министерства культуры РФ практически над всем отечественным культурным наследием – дорогими сердцу каждого россиянина памятниками археологии, древними крепостями и городищами, монументами и воинскими мемориалами – нависла прямая угроза уничтожения. Кто и как их теперь защитит?

ГУЗЕЛЬ АГИШЕВА
ЛАУРЕАТ ПРЕМИИ «ХРАНИТЕЛИ НАСЛЕДИЯ»

ФОТО ИЗ ОТКРЫТЫХ ИСТОЧНИКОВ

Место дуэли Лермонтова в Пятигорске лишено статуса зоны охраны.

Месяц назад в публикации «Труда» с говорящим названием «Хана родному пепелищу» заместитель председателя Всероссийского общества охраны памятников истории и культуры (ВООПИиК) и руководитель проекта «Консервация» Евгений Соседов высказался о так называемой новой редакции Положения о зонах охраны объектов культурного наследия. Самое страшное (другого слова не подберешь) в этом деле, что принято оно с подачи Минкультуры РФ и уже с 1 марта вступило в силу.

Что означает новое Положение? Ликвидацию зон охраны тысяч памятников археологии, древних крепостей и городищ, некрополей, полей сражений, памятных мест, монументов и воинских мемориалов. Ломку системы охраны культурных ландшафтов и исторических городов. И, похоже, Министерство культуры, которое, казалось бы, должно биться не на жизнь, а на смерть за каждую пядь культурного пространства, ибо это и есть наша Родина, не испытывает к нему никаких чувств. Как с горечью написал Женя Соседов, зоны охраны теперь не положены ни месту дуэли Пушкина на Черной речке, ни месту убийства Лермонтова в Пятигорске, ни могиле дорогого прадедушки Александра Сергеевича Абрама Петровича Ганнибала. И особо расторопные смогут построить прямо около этой могилы АЗС с кока-колой и хот-догами, а на горе Машук – шашлычную.

«Постановление изобилует огромным количеством новых понятий, не существующих в законодательстве, которые вводятся почти в каждом абзаце, чтобы окончательно облегчить застройку всего и вся, и в десятке пунктов открыто противоречит Конституции РФ и Федеральному закону об охране памятников №73-ФЗ. И не просто противоречит – оно написано демонстративно как некий антиконституционный и антигосударственный акт, к тому же еще ограничивающий права граждан и в целом принятый за пределами компетенции правительства. Непонятно, куда смотрели правовые управления, которые должны проверять документ хотя бы с точки зрения юридической техники. Возможно, дело в какой-то новой форме запредельной коррупции, когда предметом размена становятся не отдельные памятники и земельные участки, а сразу вся страна со всей ее тысячелетней историей и всеми ее святынями», – резонно интересуется Евгений Соседов.

Давайте подумаем, как нам быть, как могут отреагировать люди на вопиющие факты, если на улицы с плакатами нельзя. Поставить в «ФБ» значок с молитвенно сложенными руками? И что это изменит? Этак мы все свое наследие профукаем, точнее, то, что от него осталось. А может, объявить во всеуслышание назревшую «скрепу»: сохранять наследие. Создать общественное движение «Наше наследие» со своей структурой, не все же одному Жене Соседову за всех бороться. Газета «Труд» вместе с ним борется вот уже 15 лет, присвоив ему почетный статус «Защитник». Выливается это в информирование населения, которое, конечно, возмущается и ставит лайки. Так вот, не надо лайков, нужно Движение за право передать потомкам наше достояние – леса, соборы, усадьбы, пейзажи, красоту. Русскость сохранить и передать!

А пока для того, чтобы понять, как на этом поле обстановка, далеко ходить не надо. Вот, к примеру, московский парк «Покровское-Стрешнево», мое ближайшее наследие, как я сама это для себя определяю. Заповедный. Где якобы и говорить громко нельзя, и съемку производить. И, конечно, нельзя по мосткам через реку Химку ездить на самокатах и велосипедах – как гласит соответствующий баннер. И аккурат мимо него со свистом катят велосипедисты и самокатчики – привет, мол, Сергею нашему свет Семенычу! Да что велосипедисты. По в разы поредевшему парку – сосны без единой червоточины пилятся здесь втихую постоянно – ездят авто! А внутри парка в окружении столетних сосен построен коттеджный поселок для особо выдающихся личностей. Недавно на ЦИАН увидела объявление о продаже коттеджа в этом уникальном месте – так и было сказано: самое невероятное предложение… «Невероятное предложение» оценено в 1,97 млрд рублей. Дальше, думаю, не надо продолжать – теперь такие «невероятные предложения» будут расти как грибы после дождя на месте парков, усадеб и всего, что нам дорого, так как жадность людская неистребима.

Короче, нет у нас, дорогие сограждане, другого выхода. Даешь новую скрепу!

ЯВЛЕНИЕ НАРОДУ

«Курская дуга» ударила по экс-губернатору

с. 1

«И это только то, что касается оборонительных сооружений, и это не исчерпывает целый ряд претензий, которые есть сегодня. Потому что целый ряд уголовных дел возбужден, по каждому из этих уголовных дел есть суммы ущерба, и это только начало пути. Злоупотребление, коррупция, воровство были поставлены на широкую ногу. «Корпорация развития Курской области» превратилась в корпорацию расхищения Курской области…» – продолжил Александр Хинштейн.

Добавим, что по заявлению генпрокурора РФ Игоря Краснова только в минувшем, 2024 году российские суды изъяли у отечественных чиновников высоких рангов почти на 500 млрд рублей движимого и недвижимого имущества. То есть не вокруг одних фиктивных укрепрайонов кормятся столоначальники.

А еще летом 2020 года в соцсетях появилась подробная информация об успехах правоохранительных органов в борьбе с российскими губернаторами-казнокрадами. Тогда шесть глав регионов и два бывших губернатора получили реальные сроки, три получили «условно», четверо попали под «истечение срока давности», еще восемь на момент публикации находились под следствием. И лишь шесть оказались полностью оправданы.

Чуть позже один из столичных судов приговорил еще бывшего пензенского губернатора к 12 годам колонии строгого режима за получение взятки в особо крупном размере. С ноября 2024 года в отставку «по отрицательным мотивам» ушли губернатор Ростовской области, губернатор Тамбовской области, губернатор Республики Коми. Кроме того, за последние пять лет «по этапу» пошли более десятка вице-губернаторов и других высокопоставленных чиновников рангом пониже.

Итого 30 губернаторам пришлось лицом к лицу повстречаться с Фемидой (по другим данным – 35) – это больше трети всего губернаторского корпуса, у которых были и свои «группы поддержки и дележки». Не многовато ли?

Глава Белого дома Дональд Трамп может

снять санкции с России для достижения мира на Украине, считают эксперты агентства Bloomberg

Минюст России признал иностранным агентом

первого главу МИД РФ Андрея Козырева, занимавшего этот пост с 1990 по 1996 год

Безлюдные новостройки

с. 1

Но в Германии, по данным тамошнего Минфина, средняя зарплата в 2024 году составляла 3444 евро в месяц, а в Саратове, по данным Росстата, – 82 тысяч рублей. К тому же съемное жилье в Германии, подорожав на 6,38% за год, достигло 13,55 евро за кв. метр, а это уже почти «саратовские цены». Неудивительно, что, по данным Евростата на 2024 год, доля немцев, проживающих в арендованном жилье, составляет 50,9%. И по данным соцопросов, около половины бюргеров Германии младше 40 лет сознательно отказываются от приобретения квартиры или дома, не желая ограничивать свою свободу и мобильность.

ФОТО АЛЕКСАНДР КАЗАКОВ/ТАСС

Вот такие «человейники» выросли на бывшей территории столичного ЗИЛа.

В России после отмены льготной ипотеки и повышения кредитных ставок до заградительных, горожане все чаще снимают жилье из-за малодоступности покупки его даже по ипотеке. А собственники – те, кто желал ранее продать недвижимость, – решили вместо этого сдавать ее. Появилась и новая тенденция: арендаторы жилья, которые ранее планировали приобрести недвижимость, теперь для размещения основной части своих финансовых активов выбирают депозиты, ведь банковские ставки ныне суперпривлекательны. Оставшиеся средства используют для того, чтобы продолжать снимать квартиру.

У любой палки, как известно, два конца. В России рост цен на квадратные метры начинает «бить» по продавцам: по данным экспертов, в стране ожидается череда банкротств строительных компаний. Хотя в федеральном Минстрое заявляют, что вместе с главами регионов ведут работу, чтобы этого не допустить и поддержать застройщиков. Но в Ростове-на-Дону из-за долгов Сбербанку уже признана банкротом СК «Донстрой». Компания не смогла отдать проценты по кредиту. В Екатеринбурге на грани банкротства оказался застройщик «Стройпроект Групп» – компания может сорвать проект комплексного развития территории с инвестициями по меньшей мере в 850 млн рублей. В Чувашии в этом году банкротом признана компания «Регионстрой», которая не смогла отдать долг в 42,6 млн рублей ипотечной корпорации республики, для которой вела многоэтажное строительство. Во Владимирской области суд признал банкротом ООО «Капитал-строй», возводившее ЖК «Поколение». Компания не смогла сдать 18-этажный дом, оставив без квартир почти 600 дольщиков...

Еще одним «звоночком на выход» для строительных компаний становятся продажи земельных участков, ранее приобретенных под строительство. «Тенденция к продаже застройщиками земельных участков есть во всех регионах страны, – говорит аналитик Радик Нигматуллин. – Сейчас это делают практически все девелоперы, которые системно встроились в бизнес. Это связано с тем, что после повышения ключевой ставки выросла стоимость кредитов. Снизился спрос. Земельный банк для многих стал сейчас способом выйти в кеш и уйти на депозиты...»

О готовящихся банкротствах и прочих потерях застройщиков в 2025 году ранее предупреждали в «ДОМ.РФ», указывая на высокие объемы нераспроданного жилья. Но вместе с тем специалисты Аналитического центра уверяли, что именно массовых банкротств девелоперов на рынке не будет. Лишь отдельные неэффективные компании, использовавшие не до конца продуманную финансово-экономическую модель, будут сталкиваться с трудностями.

«Сейчас в РФ, по данным Единого ресурса застройщиков, реализуют свои проекты порядка 2,8 тысячи девелоперов, и по сравнению с февралем 2024 года этот показатель не изменился», – подтверждает управляющий директор компании «Метриум» Руслан Сырцов. По словам коммерческого директора Optima Development Дмитрия Голева, в России сейчас действуют свыше 4,5 тысячи застройщиков, в том числе порядка 2,6 тысячи девелоперов многоквартирного жилья, а банкротство затрагивает лишь единичные компании, отнюдь не масштабные. По его мнению, большинство застройщиков накопили значительный запас прочности, а продажи просели некритично и в наиболее ликвидных проектах даже выросли.

Но были и другие мнения. «Этот год будет для строительной отрасли критическим, так как продажи квартир из-за отмены льготной ипотеки серьезно упали, а кредиты дорогие, – возражала зампред комитета Госдумы по строительству и ЖКХ Светлана Разворотнева. – Застройщики в регионах и так работали на грани рентабельности. Маржинальность их проектов едва превышала 15%, поэтому они с трудом получали банковское финансирование. Все это влияет на ситуацию, особенно в тех субъектах, где жилье строилось в кредит».

Есть в этих аналитических выкладках печальная особенность: речь в них идет, как правило, об экономическом (точнее, финансовом) благополучии застройщиков – инвестиционных и девелоперских компаний. Которым помочь нетрудно, и власть уже готовит соответствующие решения. «От властей в первую очередь ожидаем начала снижения ключевой ставки, что немедленно приведет к оживлению в отрасли, – заявляет коммерческий директор Optima Development Дмитрий Голев. – Кроме того, хотелось бы избежать избытка ограничительных мер – например, попыток запретить рассрочки, которые сегодня очень помогают как девелоперам, так и клиентам...»

Но у жилищного строительства в России кроме экономической есть еще и социальная сторона, о которой напоминает депутат Светлана Разворотнева: в жилищной очереди стоят 2 млн российских семей, а средний срок ожидания квартиры составляет 25 лет, «что считается отсутствием реальной возможности получить жилье». Теоретически у этих очередников есть альтернативы – например, кооперативы с господдержкой, однако за 12 лет было реализовано всего 38 проектов. Законодатель заявила, что государство поддерживало именно льготную ипотеку, тратило на эти цели серьезные средства, «а в итоге мы получаем отчет Счетной палаты в прошлом году о том, как ипотека разогрела рынок». «А еще она была не адресной, поскольку некоторые граждане умудрялись брать по 20 льготных ипотек», – добавила депутат.

К этому следует добавить, что в России 80% новых квартир покупается в ипотеку. Но на погашение жилищных кредитов большинство заемщиков тратят свыше половины своих доходов, а нередко эта цифра достигает 75–80%. На что же тогда жить?

А В ЭТО ВРЕМЯ

Президент Владимир Путин на заседании президиума Государственного совета, посвященном вопросам развития инфраструктуры для жизни, отметил, что по стране уже более 2 тысяч проектов в сфере строительства жилья реализуются с переносом сроков сдачи на шесть и более месяцев. Застройщики сталкиваются со снижением спроса. Ипотечное кредитование, которое еще недавно достигало рекордных значений, сжимается, как шагреневая кожа.

Глава государства также напомнил о планах переселения граждан из аварийного жилья. «В новые квартиры до 2030 года должны переехать 345 тысяч человек, будет ликвидировано не менее 6,2 млн кв. метров непригодных для проживания зданий. Но при этом мы должны понимать, что объем аварийного фонда может расти более высокими темпами, чем раньше: около 2,2 млн кв. метров ежегодно. В том числе потому, что исчерпывается ресурс домов, построенных в советское время массовыми сериями. Хотел бы, конечно, услышать на этот счет предложения, как планируется эту задачу решать...»

И действительно, как?

ВОПРОС «ТРУДА»

Как прожить на пенсию?

В среднем желаемый доход граждан после выхода на пенсию составляет 52,3 тысячи рублей в месяц, показал опрос НПФ Сбербанка. Откуда берутся эти цифры и как ожидания граждан соотносятся с действительностью?

Дмитрий Абзалов

глава Центра стратегических коммуникаций

– Пенсии однажды дойдут и до 50 тысяч, но к тому времени покупательная способность денег утратится. Наши реформы так и не смогли сформировать нормальное соотношение между зарплатами и пенсиями. Больше скажу: во всем мире мы видим кризис пенсионных систем. Например, наследуемость пенсии как права. Социальные пенсии не передаются по наследству. Депозиты – наоборот. С накопительными пенсиями тоже вопросы: хотя человек сам откладывал всю жизнь на старость. Чтобы навести порядок, надо завершить все политические дрязги, стабилизировать фондовый рынок, обуздать цены. Тогда у пенсий появится шанс расти выше инфляции.

Василий Колташов

директор Института нового общества

– Если от 52 тысяч отнять обязательные расходы, то свободных средств останется 30 тысяч. Они уйдут на питание, одежду, минимальную культурную жизнь. То есть запросы ветеранов более чем скромные, а в реальности и того нет. Система ПФР заточена на то, чтобы люди как можно дольше работали. Мой совет: необходима личная рентная база. Если вы будете получать 20–25 тысяч пенсии, а к этой сумме добавится 40 тысяч рублей ренты, то сумма получится приличная. Еще хорошо бы вложиться в недвижимость под сдачу. Если есть дача на лето, то сдача пустующей квартиры может решить материальный вопрос.

Георгий Остапкович

директор Центра конъюнктурных исследований ВШЭ

– Хорошая новость: тенденция к росту пенсий продолжится. А плохая в том, что этот рост остается недостаточным. Последние два года реальные пенсии из-за инфляции даже с учетом индексаций падали. Все зависит от экономики: если она благополучна, то естественным образом растет налогооблагаемая база. А налоги идут в том числе на социальные выплаты. У нас из-за проблем с демографией полтора работающих обеспечивают одного пенсионера, а надо, чтобы первых было вдвое больше. Пенсии сегодня составляют 25–30% от зарплаты, это очень мало. Спросите: где брать деньги? Либо поднимать экономику, либо повышать налоги. К слову, в Норвегии в Пенсионном фонде больше 1 трлн долларов резервов при населении 5,6 млн человек. Что касается цифр опроса, то я бы не делал на их основе долгоиграющих выводов. Спросите человека даже в благополучной стране, какую пенсию он хочет, и он назовет цифру вдвое больше реальной.

Андрей Бунич

глава Союза предпринимателей и арендаторов

– Какой смысл измерять чьи-то хотелки? Сейчас пенсионеры получают немного, но гарантированно. Плюс я бы учитывал здесь многочисленные льготы. Бесплатные возможности пользоваться услугами – от общественного транспорта до санаториев и скидок по ЖКХ. Государству опасно набирать завышенные обязательства, а вот обеспечить дополнительными гарантиями инструменты накопления стоит. Ведь государство уже страхует вклады до 1,4 млн рублей.

Игорь Николаев

главный научный сотрудник Института экономики РАН

– Люди называют сумму желательной пенсии на основе потребительских потребностей. Такие оценки властям не следует игнорировать. Еще лет пять назад средняя пенсия у нас соответствовала 35% от реальной зарплаты, сейчас – на четверть меньше. Региональные надбавки грошовые. Надо возвращаться к накопительной системе, где бы активно участвовало государство. Нынешняя история с баллами малопонятна и непрозрачна: стоимость балла гораздо меньше, чем работающий человек платит в Социальный фонд. Люди такую несправедливость чувствуют за версту.

НА ТЕЛЕФОНЕ ЕВГЕНИЙ АКАТОВ

Не обманешь – не проживешь?

• ОПЫТЫ НА ЖИВЫХ •

На прошлой неделе по случаю заглянул в магазин OBI, что на 47-м километре МКАД. Взял с полок несколько товаров и, преодолев огромное пространство гипермаркета, оказался у кассы. А тут, как советуют знающие люди, всегда надо держать ухо востро.

МИХАИЛ МОРОЗОВ
ОБОЗРЕВАТЕЛЬ «ТРУДА»

Будучи наученным в другом таком же супермагазине, внимательно смотрел на цифры, которые возникали на мониторе кассового аппарата при сканировании QR-кодов. И тут обнаружилось: пока я шел через торговый зал, товары подорожали в среднем процентов на 15! Такова была разница между ценником в отделе и на кассе.

Когда я обратил на это внимание, началась нудная процедура урегулирования. Удивительно то, что персонал нисколько не смутило произошедшее. Похоже, задача состояла в том, чтобы измотать покупателя – мол, в конце концов устанет спорить, откажется от претензий и купит товар по выросшей за несколько минут цене. Можно сделать субъективный вывод о том, что такие игры с ценами являются обычной практикой для этого магазина.

И не только для него. В прошлом году аналогичная история приключилась в «Лемана ПРО» (бывший «Леруа»). Но там ситуация осложнилась тем, что обман вскрылся уже после покупки. Пришлось идти в отдел возврата, писать заявление, отказываться от покупки и получать деньги. На кассе эту процедуру не осуществляют. Поэтому многие покупатели на это жульничество закрывают глаза, пытаясь сберечь свои нервы. Это так называемая плата за риск отовариваться в российских сетевых магазинах. Потому что такие же способы зарабатывания денег используют и известные всем супермаркеты, контролирующие российский рынок продуктов и ширпотреба. Правда, там, в случае если покупатель не согласен с тем, что его хотят облапошить, цена снижается тут же на кассе.

ФОТО ВАЛЕРИЙ ШАРИФУЛИН/ТАСС

Игры с ценниками позволяет себе даже «Лемана ПРО».

Кто-то скажет: подумаешь, предложили заплатить лишних пару сотен рублей. Мелочь. Но дело не в деньгах, хотя в масштабах страны такой маркетинг дает миллиардные прибытки и без того разжиревшим сетевикам. Дело в принципе и в отношении бизнеса к клиентам, а людей – друг к другу. Вроде бы мы живем в православно-мусульманской стране, но основополагающая религиозная заповедь – «не обмани» – не работает. Наоборот, обман превращается в своего рода национальный спорт.

Невозможно не упомянуть при этом разросшееся до космических масштабов телефонное и интернет-мошенничество. Предположим, часть этого криминального бизнеса организуют наши недруги в сопредельных и не очень странах. Но ведь без помощи вроде бы законопослушных граждан они бы никак не обошлись. По данным зампреда Банка России Ольги Поляковой, людей, которые предоставляют свои банковские карты для вывода украденных денег, свозят к отделениям банков автобусами. Причем они наверняка знают, что участвуют в массовом мошенничестве, но ничто их не останавливает. И армия таких подручных мошенников увеличивается, по словам Поляковой, на 80 тысяч ежемесячно. По ее мнению, единственное, что может пресечь эту вакханалию, – введение уголовной ответственности.

На этом фоне игры сетевиков с ценниками могут восприниматься как мелкие шалости. Тем более такой пустяк, как отсутствие телеканалов федеральных мультиплексов, с которым я столкнулся в последний месяц. Есть договор, есть закон, я исправно плачу компании, которая обязана доставлять по кабелю элементарные 20 телеканалов, а телевизор как будто застыл на картинке начала марта. Вот уже месяц мне рассказывают душещипательную историю о проблемах со спутником, исправно беря абонентскую плату и не исполняя договор.

А ведь есть еще банки, которые впаривают клиентам ненужные допуслуги, страховые компании, которые мелким шрифтом вписывают в договоры неудобные условия. И так далее, и тому подобное.

Или вот в последнее время продавцы «Озона» регулярно пытаются всучить испорченный продукт. Например, прежде чем отправить сухофрукты покупателю, они их… мочат. Идея понятна: таким нехитрым способом наварить, утяжелив товар. Но он, поди ж ты, портится в дороге. Правда, в случае претензий покупателя маркетплейс возвращает товар продавцу. И получается, что ему выгоднее быть честнее. Но это, пожалуй, редкое исключение в стране, где обман стал национальной забавой и своеобразным видом спорта. Не обманешь – не проживешь?

В 2023 году «Роснефть» взяла на себя роль амбассадора
развития автотуризма, запустив информационно-сервисную платформу для путешественников «Горизонты России: Поехали с нами!»

По России с ветерком

«Роснефть» активно развивает проекты по внутреннему автотуризму

• ПУТЕШЕСТВИЯ •

Россия как один из мировых лидеров по числу и разнообразию культурных и исторических памятников имеет неисчерпаемый потенциал для развития внутреннего туризма. Наша страна обладает уникальными природными заповедниками, расположенными в семи климатических поясах – от Арктики до субтропиков.

БОРИС БЕЛЫХ

«Роснефть» представила сразу четыре новых маршрута по Калужской области совместно с региональным Центром развития туризма «Калужский край»

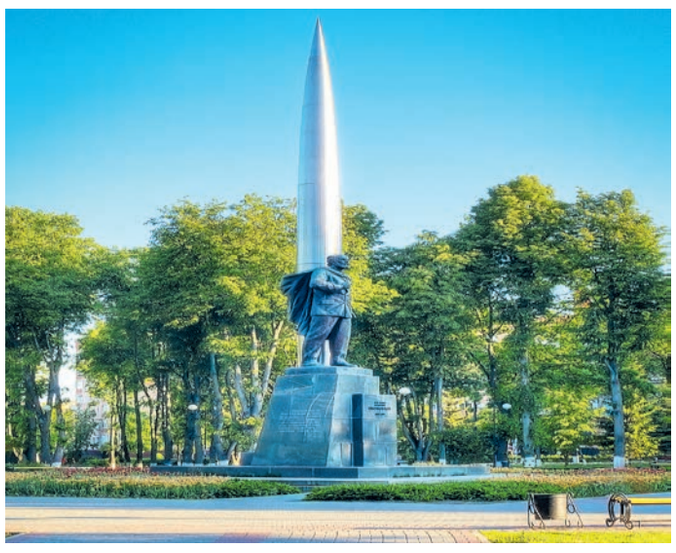

Сегодня на платформе «Горизонты России» доступны 14 автомобильных маршрутов регионального и федерального масштаба по различным краям и областям страны

ФОТО ПРЕСС-СЛУЖБЫ ПАО «НК «РОСНЕФТЬ»

Привлекательные туристические локации зачастую расположены вблизи крупных автомобильных магистралей, в связи с чем все большую популярность в нашей стране приобретает автотуризм.

Однако для того, чтобы добраться до многих потрясающих уголков нашей страны, у многих путешественников нередко не хватает времени для организации маршрута таким образом, чтобы он пролегал через объекты придорожной инфраструктуры, которые необходимы для комфортной поездки.

В связи с этим почти год назад правительство РФ утвердило концепцию развития автотуризма в России до 2035 года. Данный документ дает четко понять, что активное развитие этой важной для общества отрасли является трудновыполнимой задачей без полноценной кооперации властей, экспертного сообщества и профильного крупного бизнеса.

Поэтому сегодня, в ожидании открытия нового туристического сезона, на примере компании «Роснефть» разберемся, как проходит развитие автотуризма в России.

Новые маршруты

За примерами деятельности «Роснефти» по развитию автотуризма далеко ходить не нужно. На прошлой неделе компания представила сразу четыре новых маршрута по Калужской области совместно с региональным Центром развития туризма «Калужский край». Презентация новых туристических маршрутов состоялась на обновленной АЗС «Роснефть» в областном центре в преддверии памятной для нашей страны даты – Дня космонавтики.

Дата была выбрана неслучайно. Один из четырех маршрутов, открытых компанией, назван «Космический». Он вобрал в себя сразу несколько локаций, связанных с историей русского космоса. Первой остановкой маршрута является город Боровск, где расположен Музей-квартира Константина Циолковского – основоположника теоретической космонавтики, по праву считающегося отцом российской космонавтики. Следующая точка – Мемориальный дом-музей Циолковского в Калуге, где он прожил почти 30 лет. Большинство экспонатов – подлинные, принадлежали самому ученому и членам его семьи, что позволит туристам буквально прикоснуться к жизни и творчеству великого мыслителя. Еще одна точка маршрута – Государственный музей истории космонавтики, первый камень в основание которого заложил Юрий Гагарин. Именно здесь собрана одна из крупнейших в мире коллекций образцов советской и российской космической техники, а также раритетов и документов по истории освоения околоземного пространства. Финальная точка маршрута – памятник 600-летию Калуги, на котором запечатлены важнейшие страницы истории города.

Другой не менее символичный автомаршрут называется «Патриотический» и проходит через места боевой славы Калужской области, на территории которой во время Второй мировой войны развернулись ожесточенные бои. Маршрут приурочен к празднованию важнейшей даты в текущем году – 80-летия Победы в Великой Отечественной войне. Среди основных достопримечательностей маршрута – первый в России музей, посвященный маршалу Победы – Георгию Константиновичу Жукову, расположенный в городе Кремёнки и хранящий наиболее полную коллекцию вещей, связанную с жизнью великого полководца. Следующая точка маршрута – мемориальный комплекс «Ильинские рубежи» – одно из ключевых мест памяти о битве за Москву. Мемориал посвящен подвигу 3,5 тысячи курсантов подольских военных училищ, которые в октябре 1941 года сдерживали наступление немецких танков на Москву. Любители военных фильмов также могут найти для себя жемчужину на данном маршруте. Одной из остановок является кинокомплекс «Военфильм», созданный для съемок военно-исторических фильмов, проведения реконструкций и патриотических проектов.

Для любителей культуры и созерцательного отдыха доступен маршрут «По следам Цветаевой», который проходит через места, вдохновлявшие на творчество таких поэтов, как Марина Цветаева и Иосиф Бродский, а также живописца Василия Поленова и писателя Константина Паустовского. При выборе этого маршрута автотуристы получают возможность посетить Тарусскую картинную галерею, где представлены работы Поленова и других известных живописцев, знаменитый Музей семьи Цветаевых («Дом Тьо»), Дом-музей Паустовского, где сохранилась обстановка 1950–1960-х годов, и Сад-дендрарий Ракицкого с редкими растениями и уютными чаепитиями.

Для тех путешественников, которые первый раз знакомятся с Калужской областью, доступен маршрут «Калуга для новичков», который позволит посетить самый большой арт-парк России и Европы «Никола-Ленивец», заглянуть в Парк птиц в Жуковском районе, а также познакомиться с традициями и культурой коренных народов России в этнографическом парке «Этномир».

«Роснефть» не просто развивает новые автомаршруты для путешественников, но играет ключевую роль в создании комфортных условий для автотуристов. Развитие придорожного сервиса и повышение уровня клиентских услуг, предоставляемых на АЗС «Роснефть», является одним из приоритетных направлений деятельности компании. Так, на презентации новых автомаршрутов генеральный директор «Калуганефтепродукт» – дочернего общества «Роснефти» в регионе – Алексей Артемьев вновь подтвердил приверженность компании данному принципу.

«Для нас важно не только обеспечивать качественное топливо, но и создавать комфортные условия для путешественников. Развитие придорожного сервиса с зонами отдыха и кафе остается нашим приоритетом, и мы презентуем наши новые маршруты на одной из таких новых, удобных для путешественников АЗС. Аналогичные станции расположены вдоль всех туристических маршрутов компании, а при помощи приложения «Роснефти» любой путешественник может легко и просто найти их точное расположение и узнать цены на бензин, товары в магазине или кафе», – заявил Алексей Артемьев.

Расширяя горизонты страны

Эти четыре маршрута представляют собой только малую часть планомерной работы нефтяной компании, владеющей крупнейшей в стране сетью автозаправочных комплексов.

Еще два года назад, в 2023 году, «Роснефть» взяла на себя роль амбассадора развития автотуризма, запустив информационно-сервисную платформу для автопутешественников «Горизонты России: Поехали с нами!».

Как заявила компания во время презентации платформы, этот проект не только способствует удовлетворению спроса россиян на внутренний автотуризм, но и позволяет автолюбителям, предпочитающим путешествовать на машине, выбрать и спланировать маршрут по интересным местам через инфраструктуру придорожных сервисов и АЗС компании.

Агрегатор туристических маршрутов, который «Роснефть» разработала совместно с целым рядом партнеров, среди которых как эксперты по автотуризму, так и туристические офисы региональных властей, построен по модульному принципу. Благодаря этому туристы могут спланировать свое путешествие по различным регионам и по самым интересным местам через инфраструктуру придорожных сервисов и АЗС «Роснефть» в режиме конструктора.

У проекта есть целый ряд ключевых отличий от аналогов. Во-первых, это уникальный навигационный функционал. Благодаря ему все интересные локации станут остановками маршрута, который автомобилист сможет самостоятельно кастомизировать, то есть выбирать и изменять в любой момент путешествия. При этом турист сможет сделать свой выбор с учетом времени и расстояния до ближайших точек маршрута, подходящего вида топлива, наличия сервисов и услуг: гостиниц, ресторанов, кафе, детских площадок и просто пресловутых туалетов на трассе.

Во-вторых, «Роснефть» здесь, очевидно, нацелена не только на создание наиболее комфортных условий для автотуристов, но и на модернизацию существующих. Каждый маршрут, разработанный компанией в рамках проекта, проходит независимый технический аудит Общенациональной ассоциации Автомототуризма и караванинга – признанных экспертов в области создания условий для комфортных и безопасных путешествий на автомобиле и мотоцикле по России. Кстати, именно эта ассоциация принимала активное участие в рабочей группе Госсовета, которая по поручению главы государства разработала уже упомянутую концепцию развития автотуризма в стране.

Более того, широкая партнерская сеть платформы «Горизонты России» позволяет участникам программы лояльности «Роснефти» «Семейная команда» пользоваться уникальными предложениями партнеров и получать скидки при бронировании отелей.

На сегодняшний день на платформе «Горизонты России» уже доступно 14 автомаршрутов регионального и федерального масштаба по различным краям и областям нашей страны. Можно быть уверенным, что в ближайшем будущем компания продолжит наполнять полезной и интересной информацией свой туристический агрегатор, позволяя пользователям расширять для себя горизонты России.

Комфорт в приоритете

Любое автопутешествие невозможно без качественного бензина и АЗС. В этом смысле «Роснефть» как нельзя кстати подходит для роли амбассадора развития автотуризма. Являясь одним из лидеров в стране по узнаваемости и качеству топлива, компания владеет крупнейшей розничной сетью, которая охватывает почти 3 тысячи автозаправочных станций в 62 регионах России, а также в Республике Беларусь, на территории Абхазии и в Киргизии.

На АЗС «Роснефть» работают магазины, кафе, аптечные пункты и аппараты по приему/выдаче одежды в химчистку. Компания развивает и новые направления клиентского сервиса – например, фудтраки, которые можно встретить на масштабных туристических мероприятиях и значимых фестивалях, таких как прошедшая в прошлом году выставка-форум «Россия».

Более того, «Роснефть» регулярно делает свои АЗС еще комфортнее для клиентов. Так, в марте этого года компания запустила услугу оплаты топлива через мобильное приложение «АЗС Роснефть» для участников программы лояльности.

Услугой уже могут воспользоваться клиенты сети АЗС «Роснефть» в Москве и Московской области, Санкт-Петербурге и Ленинградской области, а также в Архангельской, Псковской и Тверской областях. По заявлениям компании, в дальнейшем планируется расширение действия сервиса бесконтактной оплаты топлива в мобильном приложении на всю розничную сеть компании в России.

Крупнейшая розничная сеть компании охватывает почти 3 тысячи автозаправочных станций в 62 регионах России, а также в Республике Беларусь, на территории Абхазии и в Киргизии

Российские суды в 2024 году вынесли приговоры семистам «телефонным террористам», сообщила пресс-служба Верховного суда

В Москве 24 апреля стартует акция «Георгиевская лента». Волонтеры будут раздавать символ Победы на столичных улицах и площадях

Пасхальное перемирие

Иногда помешать ему была не в силах даже Ставка Верховного главнокомандующего

• СВИДЕТЕЛЬСТВА •

«Мы, как и вы, – христиане. В такие святые для нас дни давайте не будем убивать один другого. Предлагаем прекратить всякую стрельбу и высылку разведчиков с 6 часов вечера Страстного четверга до 6 часов вечера следующего вторника. О вашем согласии сообщите». Сегодня этот призыв кажется по меньшей мере наивным. Какое там прекращение огня, когда уже не первый год накануне святого праздника активность обстрелов, да и боевых действий в зоне СВО лишь возрастает. И все-таки пасхальное перемирие не выдумки. Самый яркий пример – 1916 год, когда, кстати, как и нынче, Пасха у католиков и православных пришлась на один день…

МАРИНА КРЮЧКОВА

ФОТО 1916 ГОДА РАСКРАШЕНО ОЛЬГОЙ ШИРНИНОЙ (KLIMBIM)

«В Страстной четверг, 20 апреля, из неприятельских окопов вышел офицер с двумя солдатами – все без оружия, с белым флагом. Пройдя полпути до наших окопов, они вбили кол в землю и, привязав к нему лист бумаги, ушли обратно», – напишет позже в своих мемуарах генерал-майор Василий Чеславский, командовавший во время Первой мировой войны 10-м Ингерманландским гусарским полком, что сражался на Юго-Западном фронте. В послании, о котором упомянул генерал, был уже знакомый нам призыв к прекращению огня, начиная со Страстного четверга.

Почему именно с него? Вообще-то вся Страстная седмица – неделя перед Светлым Христовым Воскресением – для любого христианина, будь он православный или католик, особенная: мы словно проживаем вместе со Спасителем его последние земные дни. И самые важные из них, самые насыщенные эмоционально и духовно – это три дня перед Пасхой, начиная с Великого четверга, когда на Тайной вечере Господь установил таинство евхаристии (поэтому верующие стараются в четверг непременно причаститься). В этот день мы вспоминаем и о предательстве Иуды, и о молении в Гефсиманском саду, где Христос, зная, что приближается Его смертный час, просит Отца пронести чашу сию мимо, добавляя: «Но не чего Я хочу, а Ты». В Великую пятницу скорбим вместе с Господом о его страданиях, о смерти на Кресте и символически участвуем в погребении: как раз сегодня, 18 апреля, во всех храмах выносят Плащаницу. А в Великую субботу, затаив дыхание, переживаем сошествие Христа во ад и Его победу над смертью. Совсем неудивительно, что для призыва к перемирию был выбран один из этих трех Великих дней!

Василий Чеславский признается, что одобрял в душе такую идею, поскольку никакого вреда она не могла принести – напротив, удалось бы наконец забрать с нейтральной полосы и похоронить убитых товарищей. В тишине написать домой письма с поздравлениями, разобрать посылки с пасхальными подарками. Но как командир полка он не мог дать на это разрешение: заключать перемирие имел право только командующий армией, а тот точно бы не позволил.

Дело в том, что годом раньше и на Северном фронте, который защищал от немцев Петроград, и на Юго-Западном уже случались стихийные перемирия на Пасху (в отличие от официальных, их называли братаниями). Солдаты выходили из окопов, угощали друг друга папиросами, хлебом, шоколадом, христосовались: в конце концов, когда месяцами сидишь в окопах в сотне метров друг от друга и не понимаешь, за что воюешь, противника начинаешь воспринимать таким же пострадавшим, как и сам. Имелся и другой значимый мотив: русская армия, хоть и испытывала «снарядный голод», но вот паек у солдат был сытнее и калорийнее, чем у противника. Зато у немцев и австрийцев всегда имелись водка, коньяк, шнапс, которые они с готовностью меняли на еду. Братания не были массовыми, и начальство на них не особо обращало внимания. Хотя из Ставки и поступило распоряжение строго наказывать ротных и командиров полков за общение нижних чинов с неприятелем – до разжалования в рядовые.

ФОТОГРАФИИ ИЗ ОТКРЫТЫХ ИСТОЧНИКОВ

Чтобы понапрасну не рисковать, Чеславский просил передать в эскадроны, что никакого письма он не видел и ничего о нем не знает. Подчиненные поняли командира правильно: над окопами появился плакат: «Согласны». И стрельба с обеих сторон совершенно прекратилась в 6 часов вечера в Страстной четверг – безо всяких дополнительных условий, согласований и посредников.

«В Страстную субботу мой полк был сменен казаками, которым сообщили о «перемирии». Позже они рассказали, что в первый день Пасхи из окопов противника вышла группа австрийцев, которые вместо оружия несли бутылки. Казаки пошли навстречу, прихватив пасху, колбасу, сало (на фото слева). Разговелись. Потом появился казак с гармошкой, а у австрийцев нашелся скрипач. Начались танцы, куда собралась громадная толпа солдат с обеих сторон. Офицеры празднику не препятствовали. А командир казачьей сотни поздравил австрийского капитана, и они выкурили по сигаре… Ну а на третий день Пасхи в 6 вечера с обеих сторон завизжали снаряды и засвистели пули. И только что бывшие друзьями снова сделались врагами. Перемирие закончилось»…

С 1915 года цензурные отделы штабов фронтов и армий стали включать в свои отчеты для Ставки помимо сведений о дезертирстве, сдаче в плен, мародерстве, членовредительстве информацию о братаниях. Судя по отчетам, в пасхальных перемириях 1916 года участвовали десятки полков, артбатарей и железнодорожных батальонов Северного и Юго-Западного фронтов. Пропаганда, как водится, заговорила о германских провокациях (сейчас бы выразились поизящнее – ЦИПСО). Хотя братания у русских чаще происходили с австро-венграми: среди них было много славян, к тому же православных, так что если подозревать, то их. А логичнее сообразить, что крестьяне, а они составляли большинство нашей армии, просто хотели по-человечески, как у себя в деревне, встретить Пасху. Вот, например, как это описывает солдат 41-го пехотного Селенгинского полка:

«На первый день Пасхи, когда мы уже разговелись, стали из окопов махать шапками до своего врага. И он тоже начал махать, и стали звать друг друга в гости. Так и сошлись с австрийцами на средину между проволочным заграждением (на фото) без никакого оружия. Христосовались с православными и мирились с ними, как положено в Великодень (Пасху). Они дарили нам губные гармошки, перочинные ножики, фонарики, а мы им яйца, хлеб, конфекты, сало. Вместе плясали, а потом разошлись».

Впрочем, с немцами на Пасху братались тоже, и эти стихийные перемирия порой походили на концерты художественной самодеятельности. Так, в отчете цензуры упоминалось о «конкурсе хоров с обеих сторон и общих плясках под немецкую гитару». При этом перемирия нередко продлевались, как это было в форте Франц, что на Западной Двине: никому не хотелось умирать, особенно накануне мира. «Боев совсем нет, значит, скоро подпишут мир, – писал один из солдат форта домой. – Мы с германцами договорились пленных не брать, да и не стрелять попусту. А что пишут: мол, они хитрые и нас, русских, специально подпаивают, дабы заманить к себе и взять в плен, – так мы и без вина любопытничали, как у них житье-бытье обустроено».

Справедливости ради стоит сказать, что в 1917 году, особенно после Февральской революции, когда дисциплина в армии совсем упала, братания, в том числе и пасхальные, все больше стали походить на пьянки. Беспорядки подогревали и агитаторы от эсеров и большевиков, убеждавшие солдат не слушать командиров и замиряться с противником. В 1916-м этого еще не было. И даже строгий к соблюдению воинских уставов генерал Деникин называл те перемирия обычными для дней Святой Пасхи и считал, что «вызывались они нудным стоянием в окопах, любопытством и чувством человечности даже к врагу, которое русский солдат проявлял еще на полях Бородино».

Генералу, конечно, виднее. Но только военные историки утверждают, что во время обеих наших Отечественных войн – что с французами, что с немцами – братаний с русской стороны практически не было. Оно и понятно: когда страна борется за свое выживание и солдаты каждый день видят нанесенные врагом огромные разрушения и страшные жертвы, обмениваться с неприятелем пасхальными яйцами и плясать под гармошку вряд ли придет в голову. Но без Пасхального чуда все равно не обошлось. Так уж случилось, что празднования обеих побед – и в войне 1812–1814 годов, и в Великой Отечественной – пришлись на дни Светлой Христовой Пасхи, умножив и без того невероятное ликование.

А совсем скоро наполниться Пасхальной радостью предстоит и нам!

Что ни автобус, то просто огонь!

• ПО СЛЕДАМ ЧП •

В рамках реформы, которую продвигают питерские власти, с 1 апреля 2022 года общественный транспорт перешел на новую модель транспортного обслуживания, когда все «коммерческие» маршруты перевели на «социальные».

ИРИНА СМИРНОВА

К концу третьего года реформы едва ли не каждый второй житель города добирается до работы и обратно домой как может. Примерно так ощущают на себе результат внедрения новой транспортной модели жители Северной столицы. У губернатора другая точка зрения: «Главная цель, которую мы ставили, начиная транспортную реформу, – убрать маршрутки и сделать весь общественный транспорт города социальным, создав разветвленную, взаимосвязанную и целостную маршрутную сеть. И нам это удалось – мы вышли на качественно новый уровень в оказании пассажирских услуг», – подчеркнул Александр Беглов, без лишней скромности оценивая работу властей.

Словам градоначальника отсалютовал очередной горящий автобус. Общественный транспорт – закупленные городскими властями лазурные автобусы – горит почем зря. Причем чем дальше, тем чаще: всего за три года их сгорело 85. Президент Республики Беларусь, поставляющей автобусы Минского автомобильного завода, заявил, что инциденты происходят из-за неправильного обслуживания.

Если в 2023 году, как свидетельствуют СМИ, на городских улицах заполыхали 25 автобусов, то в 2024 году сгорели уже 34. В текущем году заполыхали пока девять, но ведь это только середина апреля. А до реформы таких инцидентов не было совсем. Что не мешает городским властям рассказывать, как здорово они все это устроили.

Петербуржцев не столько везут, сколько им везет: действительно, до сих пор водители этих движущихся факелов на колесах успевали высадить своих пассажиров. Но что нас ждет впереди? Смело можно утверждать: ничего хорошего, ведь губернатор в своих отчетах эту проблему даже не упомянул. Зато сообщил, что в 2025 году планируется пополнить городские парки более чем на 210 единиц трамваев, троллейбусов, электробусов. Никаких признаков того, что таких инцидентов станет хотя бы меньше. «На сегодняшний день общественный транспорт Петербурга – современный, низкопольный и экологичный», – утверждает глава города.

Только в том злосчастном автобусе, что год назад упал в Мойку с Поцелуева моста, погибли семь человек. Эти трагические события не были случайными, подтвердила проверка организации предрейсового осмотра водителей общественного транспорта, которую члены Законодательного собрания Петербурга провели в нынешнем марте. Депутаты посетили два автобусных парка, обслуживающие маршруты общественного транспорта Петродворцового, Красносельского и Кировского районов Северной столицы, а также Ломоносовского района Ленинградской области.

ФОТО ФОНТАНКА.РУ

За три года в Питере горели 85 вот таких лазурных автобусов, а выходил из строя едва ли не каждый второй.

Подводя устрашающие итоги этой проверки, комиссия по транспорту Заксобрания констатировала, что водители общественного транспорта устают и перерабатывают, а в автопарках не хватает медицинского оборудования и кадров. Медосмотр водителей перед выходом на рейс проводится формально.

«Водители заявили нам, что они сильно перерабатывают. Очень надеюсь, что они не выходят в рейс в 5 утра и не работают до 23 часов. Потом спят несколько часов в общежитии у автопарка, чтобы снова начать свой рабочий день», – признал председатель комиссии Алексей Цивилев.

«При нас электронная система проверки показала давление у водителя 180/110. Нам сказали, что это неисправный прибор. Почему тогда он используется?» – задался вопросом депутат.

Ответа не прозвучало. Как решена проблема неработающего прибора измерения артериального давления, мы не знаем. Представляете себе, да? Единственный тонометр не работает, а водители выходят на линии. В советском прошлом их отстранили бы от работы, а директор побежал бы за новым тонометром – или сам полетел бы с работы. А тут депутаты выразили озабоченность: «рекомендовано рассмотреть возможность дополнительного контроля медицинских осмотров». И еще предложили совместно с полицией проводить внеплановые проверки водительского состава. Интересно, зачем? Ведь они уже проверили, как усталые водители с зашкаливающим давлением выходят в рейс…

Зато представители компаний-перевозчиков уверенно потребовали «финансирования развития инфраструктуры автопарков в рамках контрактов с городом. Также они считают необходимым увеличить сумму контрактов в связи с ростом расходов на топливо, запчасти и ряд других статей», сообщает Законодательное собрание. Перевозчикам денег не хватает! И, конечно, им дадут. На транспортную реформу уже угроханы миллиарды. Ездить на этом транспорте страшно. Но приходится.

Так, может, пойдем своим ходом? Петербуржцы любят наматывать километры пешком по городу, когда погода позволяет. Но на тротуаре нас бросили под колеса СИМ – электротранспорта, и вот уже пять лет, как превратили пешеходные зоны в автостраду. Кикшеринг радуется, бесплатно пользуется городской землей, извлекает свои миллиарды прибыли и даже налоги в Петербурге не платит. Штрафы за нарушения всех этих самокатчиков тоже идут не в городской бюджет, а им же, хозяевам кикшеринга.

Как их с этим не поздравить. Словом, транспортная реформа удалась, ведь власти всерьез так считают.

В июне народный артист РФ Игорь Бутман и его Квартет отправятся в европейский тур и выступят в Риме, Женеве и Париже

Актер Жан-Клод Ван Дамм, известный по культовым боевикам, высказал желание приехать в Россию и стать амбассадором мира

«Бросил музыку и стал дирижером»

Как маэстро Канторов несет классику в массы

• ИМЯ СОБСТВЕННОЕ •

Концерты классической музыки в многотысячных залах и в дачных садоводствах, выступления в студенческих клубах и Домах творчества, международные фестивали, собирающие аншлаги в России и за рубежом... И все это задумал, организовал и воплощает в жизнь вот уже три с лишним десятилетия маэстро Александр Яковлевич Канторов, отметивший недавно свой 78-й день рождения. Создатель и руководитель государственного симфонического оркестра «Классика», он настоящий музыкальный просветитель. Благодаря общедоступным концертам, которые он сам же и ведет, количество поклонников «высокой музыки» растет, в том числе и среди молодежи.

ЛЮДМИЛА БЕЗРУКОВА
САНКТ-ПЕТЕРБУРГ

ФОТО МАРИИ КАНТОРОВОЙ

Концерт маэстро на Дворцовой площади бесплатный, в отличие от Мариинки.

– Скептики утверждают, что классическая музыка свое отжила, а ваших музыкантов встречают полные залы…
– Да, на выступлениях нашего оркестра пустых кресел не наблюдается, чему я бесконечно рад. А идею общедоступных концертов подсказал, возможно, сам того не ведая, писатель Даниил Гранин, большой поклонник симфонической музыки. Однажды, побывав в очередной раз на нашем концерте, он сказал: «Это та радость, которой нам так часто не хватает в жизни». Вот мы и стараемся этой радостью делиться как можно чаще. Сегодня из-за дорогих билетов далеко не все имеют возможность посещать оперные театры, ту же филармонию. А сколько тех, кто не знает великих творений Бетховена, Моцарта, Россини, Грига, Дворжака, Шопена, считает их музыку «сложной». Разве справедливо? Это все равно что лишить человека возможности любить – обречь его на блеклую, пресную жизнь. А на наши концерты можно прийти всей семьей. Радуюсь, когда вижу в зале родителей с детьми, с бабушками, дедушками. При нынешних ценах на билеты подобное практически невозможно.

– Во время концерта вы доверительно общаетесь с публикой, что не принято там, где звучат симфонии. И даже шутите на музыкальные темы. Интересно, над чем смеются музыканты?
– Тут есть специфика. У французского композитора Эрика Сати, например, есть произведение с говорящим названием «Бюрократическая сонатина». Сен-Санс написал сюиту «Карнавал животных» с номером «Умирающий лебедь», ставшим балетным благодаря Михаилу Фокину и прославивший балерину Анну Павлову. Хотя у композитора лебедь и не думал умирать, он самодовольно демонстрировал свою красоту слушателям – в этом была ирония автора. А в опере Римского-Корсакова по сказке Пушкина «Золотой петушок» царь Додон выдавливает из себя любовное признание на мотив песенки «Чижик-Пыжик». Разве не забавно? И, конечно, смело для своего времени.

Я со сцены в коротких паузах между номерами общаюсь со слушателями. В антракте выхожу в фойе. Приходилось брать в руки микрофон, чтобы рассказать «новобранцам классики» об исполняемых произведениях. Хочется, чтобы они понимали, о чем музыка, в чем ее смысл.

– Но нынешнее молодое поколение, выросшее на разного рода шоу, преимущественно развлекательных, едва ли в состоянии понять классику.

35 лет
исполняется государственному симфоническому оркестру «Классика», неразрывно связанному с Александром Яковлевичем Канторовым

– Ерунда. Это неправда, что творения великих композиторов слишком сложные для восприятия. Посмотрите, какие радостные лица у тех же школьников в зале, как живо они воспринимают музыку! Ребята постарше, студенты, те действительно избалованы шоу. Сидеть спокойно на музыкальных вечерах не умеют, начинают елозить в креслах, им привычнее что-нибудь с подтанцовками. Но через какое-то время и до них доходит музыка, непонимание исчезает. Скучающих не остается, лица светлеют, настроение на подъеме. Как-то услышал от слушательницы, покидающей зал: «Первый раз не чувствовала себя дурой на симфонической музыке». Такое признание дорогого стоит.

– Ваш оркестр создавался в родном Петербурге, где вы окончили консерваторию по классу скрипки, играли в филармонии в оркестре Юрия Темирканова, гастролировали по всему миру. А потом вдруг такой вираж в карьере. Почему?
– В нашем городе всегда было много молодых талантливых музыкантов и мало оркестров. А я к концу 80-х получил второй диплом – дирижерский. Хотелось самостоятельности. Узнал, что в Кургане есть все условия для работы, но нет музыкантов. Съездил туда. Договорился с местной филармонией, что буду приезжать к ним с камерным коллективом в 20 человек, выполнять за 10 дней норму по концертам – и назад, домой. Так и работали. Пока я, мечтая о большом оркестре, не познакомился с директором одного крупного питерского предприятия. Шел как-то по Невскому, озабоченный идей выпуска первой нашей пластинки. Смотрю – вывеска солидная. Зашел на удачу. Директор встретил приветливо. Рассказал ему о пластинке, заодно и о мечте создать большой коллектив, чтобы исполнять классическую музыку. На счастье, директор оказался большим любителем музыки. Поддерживал нас до самой перестройки…

– Работали с Темиркановым и ушли в свободное плавание?
– Как у нас шутят: бросил музыку и стал дирижером… Еще когда я учился на скрипача, был концертмейстером студенческого оркестра. И однажды случай (опять случай!) заставил меня встать за пульт. До сих пор помню это ощущение: будто звучание оркестра приподнимает тебя над пультом. И оно, это чувство, осталось со мной на всю жизнь.

– Дирижируя, вы что-то меняете в партитуре, корректируете автора, как это нередко случается в современном театральном мире?
– В допустимой степени. Иногда дирижер, следуя интуиции, угадывает точнее самого композитора, что он хотел высказать в конкретном месте. Если же вы имеете в виду «корректуру», подобную той, что сейчас модна на театре – ставить спектакль «по мотивам пьесы Чехова», где от самого Антона Павловича мало что остается, то я этого не понимаю и не принимаю. У классической музыки нет и не должно быть «по мотивам».

– На ваш взгляд, в споре поклонников музыки классической и музыки легкой у кого сегодня больше шансов?
– А что значит «легкая» музыка? У Чайковского в одной части Четвертой симфонии звучит балетная мелодия, на что Петру Ильичу указал его ученик Танеев. И услышал в ответ: «Я этого не понимаю, для меня музыка либо хорошая, либо нет». Из всех искусств классика наиболее чувственна. Потому что идет не через мозг, а сразу в душу. Это проверено веками и поколениями слушателей. А иначе и Моцарта, Бетховена, Чайковского давно бы уже позабыли.

В десятку!

• ИДЕМ В КИНО? •

Военной драмой «В списках не значился» по роману писателя-фронтовика Бориса Васильева 17 апреля открылся Московский международный кинофестиваль. Он продлится до 24 апреля. В программе киносмотра порядка 250 лент из разных стран. Но все фильмы не пересмотреть. Наш кинообозреватель рискнул предложить потенциальным зрителям те самые 10 картин, которые нельзя пропустить на нынешнем ММКФ.

ЛЕОНИД ПАВЛЮЧИК
КИНООБОЗРЕВАТЕЛЬ «ТРУДА»

«Почтарь» (Россия). Драма с элементами детектива, действие которой происходит в 1943 году в небольшом тыловом городке. При доставке из военного ведомства пропадают важные письма. Взявшийся за это дело следователь ищет виновного. Подозрение падает на местного почтальона. Он парень, мягко говоря, со странностями, но до сих пор со своими обязанностями справлялся. Может ли он быть причастным к пропаже писем? И зачем ему это нужно?

Почтаря сыграл популярнейший Александр Петров, окно в съемочном графике которого режиссер Андрей Разенков ждал три года. Сам актер назвал работу над фильмом, вошедшим в конкурс «Русские премьеры», счастьем и чистым творчеством. В ленте снялись также Инга Оболдина, Полина Агуреева, Влад Абашин, Юрий Беляев, Федор Лавров.

«Двое в одной жизни, не считая собаки» (Россия). История супружеской пары пожилых питерских интеллигентов. Он крупный ученый, она преподает сценическую речь в театральном вузе. Их дом оказывается для многих, в том числе для юной соседки, испытывающей проблемы в своей семье, очагом любви, мудрости, спокойствия. Главные роли в фильме, имевшем рабочее название «Дорогие мои старики», сыграли Светлана Крючкова и Александр Адабашьян. Лента Андрея Зайцева, уже побеждавшего на ММКФ с фильмом «Блокадный дневник», вошла в основной конкурс фестиваля.

«Кем бы мы хотели быть» (Аргентина). Мужчина и женщина встречают друг друга в кинотеатре Буэнос-Айреса осенью 1998-го. Они единственные зрители фильма «Его девушка Пятница» Ховарда Хоукса с Кэри Грантом. После сеанса любители старого кино продолжают знакомство в баре. Не раскрывая друг другу свои настоящие имена, продолжают еженедельно встречаться в одном и том же месте на протяжении многих лет. Лента о необычной любви, о столкновении мечты и реальности выбрана фильмом закрытия 47-го ММКФ. Поставил картину Алехандро Агрести, ставший известным после снятого им в Голливуде фильма «Дом у озера».

«Семейное счастье» (Россия) (на фото). Экранизация одноименного романа Льва Толстого. В основу книги положена история отношений писателя с Валерией Арсеньевой, на которой он собирался жениться. Повествование в романе ведется от лица молодой женщины, влюбленной в мужчину вдвое старше нее. Поэт Аполлон Григорьев считал этот роман лучшим у Толстого, который «прозевала» критика. Главные роли в фильме, вошедшем в основной конкурс, сыграли Евгения Леонова и Евгений Цыганов. Сняла его ученица Сергея Соловьева Стася Венкова, которая после брака с одним из потомков Льва Толстого стала Стасей Толстой.

«Волки» (Россия). Этническая драма, снятая на Алтае по мотивам событий, которые произошли в конце XIX века. Простой парень и местный богач влюблены в одну девушку. Девушка выбирает юношу, отвергнутый бай начинает мстить. Скрывающийся в горах юноша отвечает ему враждебными набегами. Это история о том, как ненависть и жажда мести разрушают целые рода и поколения.

Снял алтайскую притчу, попавшую в конкурс «Русские премьеры», режиссер-дебютант, победитель Шукшинского фестиваля в коротком метре Михаил Кулунаков. Худруком выступил известный режиссер Александр Велединский («Живой», «Географ глобус пропил», «Обитель»).

ФОТО ИЗ ОТКРЫТЫХ ИСТОЧНИКОВ

«Эвакуация» (Казахстан). Еще один фильм из основного конкурса. Он появился в программе в самый канун открытия фестиваля. В центре картины – эвакуация населения в первые месяцы Великой Отечественной. Казахстан принял тогда 1,5 млн человек, для многих он стал родным домом. Главные героини – Наталья и ее дочь Галя. В суматохе на одной из станций Наталья теряет дочку и отправляется на ее поиски в Алма-Ату.

Топ-10 фильмов, которые нельзя пропустить на ММКФ

Снял фильм режиссер Фархат Шарипов. Он уже увозил в Казахстан главный приз ММКФ «Золотой Георгий» за остросоциальный фильм «Тренинг личностного роста». Удастся ли ему повторить успех?

«Путешествие на солнце и обратно» (Россия). Сериал в 333 минуты, все семь серий будут показаны нон-стоп в качестве специального события ММКФ. Снял его уникальный человек – доктор физико-математических наук, профессор РАН и при этом писатель, драматург, режиссер Роман Михайлов. За последние четыре года он выпустил авторские картины «Сказка для старых», «Снег, сестра и росомаха», «Наследие», «Отпуск в октябре», «Поедем с тобой в Макао», «Надо снимать фильмы о любви», «Жар-птица». А теперь вот еще и сериал по своей книге «Дождись лета и посмотри, что будет», ранее удостоенной премии Андрея Белого.

Как гласит аннотация, нас ждет самый масштабный фильм из вселенной Михайлова – новый взгляд на мир 90-х. Изнанка криминального мира – не более чем фон для истории любви. В сериале снялись Олег Чугунов, Марк Эйдельштейн, Дарья Екамасова, Лев Зулькарнаев, Мария Мацель, Любовь Аксенова…

«Гадкая сестра» (Норвегия) и «Старуха с ножом» (Южная Корея). Фильмы в жанре хоррора, который в последние годы отвоевывает место в престижных фестивальных программах. Премьера «Гадкой сестры» состоялась на фестивале в американском «Сандэнсе». Изобретательный, мрачный и радикальный взгляд на классическую историю Золушки. Показ «Старухи с ножом» прошел на Берлинале. Это не просто история о киллере, писала пресса, а философский боевик о жизненном выборе. На ММКФ оба фильма вошли в экзотическую программу «Дикие ночи».

«Мой дневник сексуальных утех» (Испания). Жизнь Патрисии рушится, когда у нее крадут компьютер и невидимый хакер начинает играть с ней в кошки-мышки, доводя девушку до отчаяния. Постепенно героиня документального фильма понимает, что ее история – один из бесчисленных случаев, демонстрирующих уязвимость, с которой многие из нас сталкиваются, пытаясь защитить свою конфиденциальность в Сети.

Взгляд

Просто Алла

Во вторник, 15 апреля, у Аллы Пугачевой был 76-й день рождения. Когда-то, в другой жизни, ходила шутка про Брежнева: «мелкий политический деятель во времена Пугачевой». Странное дело: десятилетия прошли, эпохи сменились, а вокруг имени певицы до сих высекаются искры. Такое точно дано не всем.

Вот и нынче призывы навсегда забыть Пугачеву, напрочь вычеркнуть ее из сердец и из нашей истории сталкиваются с упрямым фактом: ни забыть, ни вычеркнуть не получается, как бы того кому-то ни хотелось. Даже если сегодня певицу прикажут не упоминать всуе и официально назначат нового кумира, забвения не случится, Аллу все равно будут слушать и слышать. Слишком многое связано с нею и со временем, в которое рука не поднимается бросить камень.

Сейчас Алла Борисовна словно растворилась, будто ее и не было. Не было концертов с неизменными аншлагами, и «Песен года», где миллионы телезрителей ждали очередной ее премьеры, и самих песен, с ее легкой руки запущенных в широкие народные массы, и дурацких балахонов, и романов, обсуждаемых на всех кухнях страны.

Она уехала за границу, ее вычеркнули из списка заслуженных и народных, там сейчас Шаман. А Пугачеву теперь принято поливать грязью, ворошить старое белье, вспоминая былые скандальные истории. А недавно из фильма «Ледокол» убрали ее фотографию, мелькнувшую на стене, – само изображение певицы подверглось цензуре, было, как говорят знатоки жанра, «заблюрено». И в комментариях в Сети по такому поводу одобрямся было куда больше, чем осторожного недоумения: зачем, ведь мы уже это проходили, когда историю подчищали и лица в школьных учебниках замарывали тушью?

Пугачева всегда отличалась не только балахонами, но и вольным нравом, и наличием собственного мнения. Недавно она вновь высказалась, записав 1 апреля на своем канале в YouTube две песни о войне. Ролики публика встретила и с настороженностью, и с интересом: уже 2 млн просмотров, несмотря на «замедленный YouTube». На странице певицы, где пасется множество ботов, есть много всяких отзывов, в том числе и благодарных.

Под фортепианные аккорды мы слышим разговор мамы и сына, которого больше нет. Такие матери, тоскующие о своих ушедших и не вернувшихся мальчиках, сегодня есть, но о них не поют. Резкие высказывания о композициях Аллы Борисовны не заставили себя ждать. Член Совета по правам человека при президенте, главный редактор ИА «Регнум» Марина Ахмедова категорична: «Песня Пугачевой о матери и сыне воспринимается как надругательство. Надо жизнь прожить так, чтобы иметь право петь песни о войне и о солдатской матери. А когда на эту тему рот открывает Пугачева, ты спрашиваешь себя: «Сын? Какой сын?» И на ум сразу приходит Галкин*».

Что ж, и такие аргументы в ходу.

Депутат Госдумы Алексей Журавлев считает, что новыми песнями Пугачева хочет вернуть былые российские заработки, «которых звезда, опрометчиво болтавшая направо и налево, как отвратительна Русь, в последнее время лишена». Спорить с депутатом по поводу легких заработков тоже не станем – им видней.

А может, все проще: Пугачева, просто Алла – действительно та женщина, которая поет, и по-другому она просто не может? Пройдет время, и это станет ясно даже тем, кто старается «заблюрить» все, что нынче не вписывается в злобу дня.

*Официально признан в РФ иноагентом.

МАРИНА СУРАНОВА

Внимание!

Успейте подписаться! Во всех отделениях «Почты России» продолжается досрочная подписка на 2-е полугодие 2025 года

КАТАЛОГ ПОЧТЫ РОССИИ «ПОДПИСНЫЕ ИЗДАНИЯ»

П4121

Ежедневный выпуск газеты «Труд», включая «Труд7»

Полную стоимость подписки в вашем регионе (с учетом доставки) можно узнать в ближайшем к вам почтовом отделении

Фанфары грянули до старта

Путь нашей сборной к Олимпиаде лежит мимо региональных комитетов

• БОРЬБА ИДЕЙ •

На этой неделе пресса запестрела сообщениями, что еще немного терпения, еще чуть-чуть – и российские спортсмены вернутся на международную арену. Все вместе, под нашим флагом, гербом и гимном.

ГЕОРГИЙ НАСТЕНКО

ФОТО РАЗМИКА ЗАКАРЯНА/ТАСС

Михаил Дегтярев верит, что МОК очень скоро снимет санкции с ОКР.

Поводом стали заявления главы Минспорта и ОКР Михаила Дегтярева. В понедельник, 14 апреля, чиновник сообщил, что, по его расчетам, МОК через два-три месяца снимет с нас санкции. А на десерт Михаил Владимирович уверенно заявил, что сборные России и США по хоккею проведут между собой несколько товарищеских матчей.

Тут к месту напомнить, что признание ОКР в МОК было отозвано не в связи с возвращением Крыма и даже не с началом СВО. Это случилось 12 октября 2023-го и стало ответом на признание Олимпийским комитетом России новых территорий: Донбасса, Луганской, Херсонской и Запорожской областей, и сделал это МОК под давлением национального Олимпийского комитета Украины. А насчет допуска на Олимпиаду – это уже другая процедура, и тут еще предстоит более сложная борьба, даже если пытаться получить для наших атлетов лишь нейтральный статус.

И тут глава ОКР сделал сенсационное заявление, которое еще вчера представить было невозможно. «Наше членство было отозвано в 2023 году из-за включения комитетов наших четырех исторических областей в состав ОКР, – заявил Михаил Дегтярев. – Таким образом, мы нарушили Олимпийскую хартию. С юридической точки зрения все так, с точки зрения международного права это все еще территория Украины. Пока не будет международного признания этих регионов, иначе не будет. Поэтому мы исключили из состава ОКР все региональные комитеты, зарегистрировали устав, передали его сперва Томасу Баху, а потом и Кирсти Ковентри (новой главе МОК). Теперь причин для отстранения ОКР нет».

Да, именно вот так! Хотя недавно многие наши общественные деятели и даже крупные государственные чиновники публично осуждали спортсменов, которые готовы соревноваться под нейтральным статусом, «под белой тряпкой с пятью кольцами» вместо флага и герба. Но тут российский министр вроде бы публично отказывается от спортивных обществ территорий, которые поправками к Конституции включены в состав Российской Федерации. И пока что никаких осуждений! Видимо, команда о смене политических деклараций в олимпийском спорте дана с самого верха.

На летние Игры 2028 года в Лос-Анджелесе Дегтярев дал прогноз еще более уверенный: «Даю 99%, что там национальная сборная России будет выступать с флагом и гимном, а также с аккредитованными на Игры российскими журналистами». При этом Михаил Владимирович опять не раскрыл нам свои информационные источники столь безудержного оптимизма. Видимо, он знает больше, чем все остальные любители спорта. Только не совсем понятно, откуда взялась упомянутая цифра. Неужели из каждых 100 российских заявок на участие в Играх-2028 будет отклонена лишь одна?

Но лично мне более вероятной кажется другая версия – подсмотренная у Ходжи Насреддина. Тот пообещал эмиру за 20 лет научить осла говорить и заранее взял задаток в 5 тысяч таньга. А свою жену успокоил: «За это время либо ишак сдохнет, либо эмир умрет». Но в данном случае глава ОКР рискует куда больше: до Игр в Лос-Анджелесе осталось всего три года. Известная специалистка по фигурному катанию Татьяна Тарасова уже прокомментировала заявление Дегтярева: «Если он говорит – значит, знает. Потому что этого еще никто не говорил». И летом 2028 года, надо полагать, нынешнему главе Минспорта и ОКР его обещание припомнят обязательно. И мы искренне порадуемся, если радужные прогнозы оправдаются.

Что касается планов на более близкое будущее, то тут наш главный спортивный чиновник не столь оптимистичен. Из представителей зимних видов спорта пока что нейтральный статус от МОК и международных федераций получили лишь российские фигуристы, конькобежцы, мастера шорт-трека и нового вида олимпийского спорта – ски-альпинизма. Причем лишь по одному нашему представителю в каждой из дисциплин. На очередном заседании исполкома ИИХФ 4 февраля вопрос о допуске сборной России даже в нейтральном статусе отложили на апрель. После чего министр напомнил, что в случае недопуска российских хоккеистов их место в Милане-2026 займет Франция, а глава ИИХФ Люк Тардиф как раз гражданин этой страны. Видимо, тут расчет на поддержку мировой хоккейной общественности, поскольку французы слишком слабы в сравнении с российской командой. Но, может быть, министр просто заранее придумывает оправдание, если ИИХФ откажет нам в праве на участие в олимпийском турнире? А ведь недавние торжества по случаю рекордных голов Овечкина наглядно подтвердили: к российскому хоккею во всем мире велик интерес не только рядовых болельщиков, но и звезд разных видов спорта и шоу-бизнеса и даже политиков.

А в завершение хоккейной темы Дегтярев сделал довольно странное заявление: решение по участию сборной России в Играх в Милане должен принимать МОК, а не ИИХФ. Неужели Михаилу Владимировичу неизвестно, что перед Олимпиадой в Париже МОК как раз сделал ровно наоборот: все полномочия по решению о допуске туда россиян передал международным спортивным федерациям. И именно благодаря этому наши нейтральные спортсмены смогли выступить на летних Играх. Да, их там было всего 15. Но некоторые наши атлеты, получив нейтральный статус, не поехали в Париж уже по решению российских спортивных федераций либо по каким-то третьим причинам – например, из-за нежелания увольняться из силовых структур и лишаться стабильного заработка.

Подытожим тему неожиданно захлестнувшего спортивных чиновников оптимизма. Пока из официальных международных источников никаких явных улучшений наших олимпийских перспектив не наблюдается. Главные решения насчет российских атлетов будут приняты на осеннем исполкоме МОК, который пройдет в Милане 18–19 сентября.

На прощание с зимой хлопнули дверью

• ТАБЛО •

В самом конце долгого зимнего сезона были установлены два выдающихся достижения. Словенец Домен Превц обновил мировой рекорд в прыжках на лыжах с супертрамплина. А конькобежец Евгений Кошкин из Казахстана дистанцию 100 метров пробежал за 9,31 секунды. Для нового рекордсмена родной язык русский, жена недавно приехала из России, так что это отчасти и наш успех.

СЕРГЕЙ ПОНОМАРЕВ

На этапе Кубка мира в Планице 25-летний словенец совершил полет на 254,5 метра. То есть Домен пролетел по воздуху расстояние в два с половиной футбольных поля. Предыдущий рекорд принадлежал австрийцу Штефану Крафту и был установлен в 2017 году – 253,5 метра.

Полеты с длинных трамплинов не входят в олимпийскую программу – в Милане-2026 будут соревноваться лишь на трамплинах 105 и 140 метров, которые в полтора-два раза меньше. Но, как сказал «Труду» главный тренер сборной России Евгений Плехов, среди прыгунов-олимпийцев соревнования по дальним полетам считаются высшим пилотажем: «В этой дисциплине проводятся чемпионаты мира и этапы Кубка мира, результаты в которых идут в общий зачет. У россиян была возможность тренироваться в подобных полетах только за рубежом. В Красноярске был длинный трамплин, но вышел из строя и восстановлению не подлежит. Идут переговоры о возведении такого трамплина в Междуреченске Кемеровской области. Поверьте, такие прыжки стоят того, чтобы хоть раз их увидеть. Лидер сборной Евгений Климов в 2021 году обновил рекорд России, пролетев 238 метров. Так что в этой дисциплине мы можем составить конкуренцию мировым лидерам».

Но есть особенность. По мнению Плехова, незадолго до Олимпийских игр не следует прыгать на «летных» трамплинах – они выматывают нервную систему. Лыжи по длине и весу разрешены только строго соответствующие таблице, утвержденной FIS. Чем легче спортсмен, тем они короче. Слишком длинные улучшают результат, но увеличивают риск падения. Строго соблюдаются даже высота, вес и загиб ботинок. Все эти ограничения приняты ради безопасности спортсменов.

В мае на заседании FIS будет рассмотрен вопрос о возвращении российских прыгунов с трамплина и их допуске на официальные турниры, в том числе отборочные к Играм в Милане-2026. Мы до 2022 года входили в число мировых лидеров, и в течение трех последних лет напряженные тренировки и соревнования в России продолжались. Будем надеяться, наши лидеры не утратили своих лучших кондиций.

Другой мировой рекорд на финише зимнего сезона установил конькобежец Евгений Кошкин из Казахстана. На дистанции 100 метров он улучшил достижение китайца Гао Тинъюя на одну сотую и показал 9,31 секунды. Результат был показан на зимней Спартакиаде республики. Парню всего 22 года. И если в начале сезона он занимал на этапах Кубка мира места во втором-третьем десятке, то на последних двух этапах он выигрывал олимпийскую дисциплину 500 метров. На Азиатских играх занял второе место на «сотне» вслед за теперь уже бывшим рекордсменом мира.

Вот как прокомментировал «Труду» успех казахстанца олимпийский чемпион 1984 года в беге на 500 метров Сергей Фокичев: «Евгений Кошкин – парень очень талантливый, с большим потенциалом. Быстрый, резкий, координированный. Есть небольшие проблемы с прохождением поворота и дистанционной скоростью. Задатки есть, но для стабильных успехов на олимпийской дистанции 500 метров надо еще много и грамотно работать. Стометровки зрелищны и динамичны, но в Милане и на чемпионате мира их пока не будет. Мировой рекордсмен и лучший спринтер десятилетия Павел Кулижников имел на первой сотне 9,60 секунды, но разгон – не самая сильная его сторона, он обычно обыгрывал соперников за счет мощного финиша».

ФОТО ИЗ ОТКРЫТЫХ ИСТОЧНИКОВ

Супруги-конькобежцы Евгений Кошкин и Кристина Силаева русские, а выступают за Казахстан.

ОБЪЯВЛЕНИЕ

Каспийский Трубопроводный Консорциум

извещает о проведении открытого двухэтапного тендера **№6890-OD**

«Закупка оборудования КИПиА и ПОС для КТК-Р».

Подробная информация размещена

на сайте КТК www.cpc.ru (раздел «Тендеры»).

ОБЪЯВЛЕНИЕ

АО «Каспийский Трубопроводный Консорциум-Р»
объявляет о проведении двухэтапного открытого тендера **6878-OD**
на право заключения договора на поставку **воздушных, водных, топливных, масляных фильтров и фильтрующих элементов для КТК-Р (рамочный договор на 2 года).**
В случае заинтересованности с подробной информацией можно ознакомиться на сайте: http://www.cpc.ru
(Раздел «Тендеры»: Закупка **6878-OD**).
Справки по телефону: +7 (495) 966-50-00.

ОБЪЯВЛЕНИЕ

АО «Каспийский Трубопроводный Консорциум-Р»
объявляет о проведении открытого тендера **6987-OD**
на право заключения договора на **закупку комплектующих для электрооборудования, аппаратов защиты и коммутации для КТК-Р.**
В случае заинтересованности с подробной информацией можно ознакомиться на сайте: http://www.cpc.ru (раздел «Тендеры»).
Подробная информация и справки по телефону: +7 (495) 966-5000

ОБЪЯВЛЕНИЕ

АО «Каспийский Трубопроводный Консорциум-Р»
объявляет о проведении открытого тендера **6877-OD**
на право заключения договора на поставку осветительного оборудования и материалов для КТК-Р (Рамочный контракт).
В случае заинтересованности с подробной информацией можно ознакомиться на сайте: http://www.cpc.ru (раздел «Тендеры»).

ОБЪЯВЛЕНИЕ

АО «Каспийский Трубопроводный Консорциум-Р»
объявляет о проведении открытого двухэтапного тендера на право заключения договора на **поставку электротехнического оборудования и материалов для КТК-Р** .
В случае заинтересованности с подробной информацией можно ознакомиться на сайте: http://www.cpc.ru
(Раздел «Тендеры»: Закупка **6879-OD**).
Справки по телефону: +7 (495) 966-50-00.

ОБЪЯВЛЕНИЕ

АО «Каспийский Трубопроводный Консорциум-Р»
извещает о проведении открытого одноэтапного тендера **(6841-OD)**
на право заключения договора услуг по экспертному сопровождению и паспортизации ОПО АО «КТК-Р»».
Подробная информация о порядке и сроках проведения тендера размещена на сайте КТК www.cpc.ru (раздел «Тендеры»).

ТРУД

Главный редактор
Валерий Петрович Симонов

Редакционная коллегия:
Г. Агишева,
Ф. Кислов (ответственный секретарь),
Ю. Ряжский (заместитель главного редактора),
М. Морозов (заместитель главного редактора),
В. Щуров (заместитель главного редактора),
О. Щербакова

Выпуск издания осуществлен при финансовой поддержке Федерального агентства по печати и массовым коммуникациям

Учредитель
АНО «Редакция газеты «Труд»

Издатель
АНО «Редакция газеты «Труд»

Газета зарегистрирована Государственным комитетом РФ по печати, рег. № 1091

Перепечатка материалов, опубликованных в «Труде», – только с разрешения редакции.

Материалы под рубриками **«Открытая трибуна», «Цена успеха», «Новости компании», «Окно в Китай», «Путеводитель», «Будьте здоровы»** печатаются на коммерческой основе. За содержание рекламных материалов редакция ответственности не несет.

Адрес АНО «Редакция газеты «Труд»: Москва, 125009, ул. Большая Дмитровка, дом 9, стр. 1

Отдел рекламы:
(495) 692-65-57
E-mail: reclama@trud.ru
Телефон для справок:
(495) 221-58-18
E-mail: letter@trud.ru

«Труд» печатается в городе Москва.
Отпечатано в филиале ОАО «ПФОП» «Волоколамская типография».
143600, г. Волоколамск, ул. Парковая, д. 9.
Тел.: (496) 362-40-14, (496) 362-14-01
http://www.volokofset.ru
E-mail: volokofset@mail.ru

Индексы: 10265, 50130
Общий тираж **85 000** экз.

Официальный сайт газеты «Труд» – **www.trud.ru**

Срок подписания в печать: 19.30
Номер подписан: 19.30
Зак. № 0406-25

16+

Камчатские сейсмологи обнаружили на куполах

вулкана Шивелуч новое бурлящее минеральное озеро с температурой воды выше 50°С

Дрейфующий возле Антарктиды крупнейший

айсберг А23а лишился 120 кв. км площади. Отколовшаяся глыба вчетверо больше Байкала

ТРУД ЧИТАЙТЕ В СЛЕДУЮЩЕМ НОМЕРЕ

Гадание на билетах

Чем меньше времени до школьных экзаменов, тем выше активность мошенников. Как они «разводят» выпускников на деньги и можно ли от этого защититься?

Лязг замка вместо звуков рояля

Московский музей Рахманинова на грани ликвидации

ФОТОГРАФИИ ИЗ ОТКРЫТЫХ ИСТОЧНИКОВ

• ПРИМЕТА ВРЕМЕНИ •

«Подыщем классику новый дом, попроще. И вообще, не слишком ли много в Москве музеев? А тут еще частные плодятся. И занимают здания в центре столицы!» Не так ли рассуждают в столичной мэрии, требуя от Московского музея Рахманинова освободить помещение?

ЕЛЕНА ШИРОЯН
ИСКУССТВОВЕД

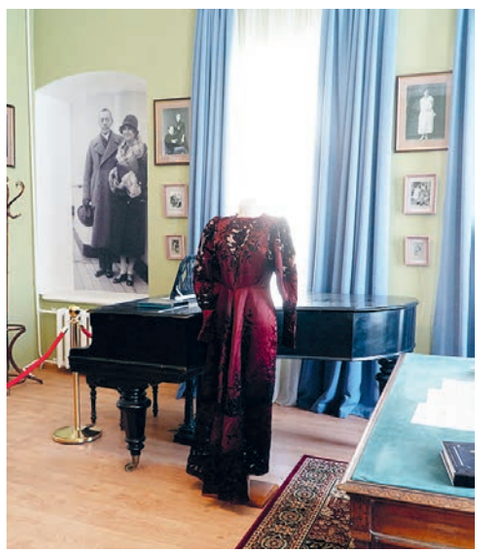

Недавно его сотрудники бросились к общественности с криком о помощи. Беда пришла из департамента городского имущества, который сначала взвинтил цену за аренду здания на Большой Ордынке, 6/2, где расположился Дом Рахманинова, а вскоре расторг договор. Во имя чего, спросим у мэрии, хотя и не ждем скорых и внятных разъяснений. А вот музей не может ждать, он рискует оказаться на улице вместе со всеми письмами, фото, дорожным пюпитром и кабинетным роялем. На этом «Бехштейне» в своей квартире на Страстном бульваре играл Сергей Рахманинов, в 1916 году продал рояль Исаю Добровейну, тот – коллегам. Уже в наши дни профессора Московской консерватории Елена Сорокина и Александр Бахчиев подарили инструмент Рахманиновскому обществу, по чьей инициативе и создан музей.

К слову, открыть его в двухэтажном особняке, который правительство Москвы в 2003 году сдало Обществу в аренду на 15 лет, планировалось еще в 2010-м. Однако здание вскоре признали памятником, и нехватка средств на его реставрацию много лет отодвигала открытие музея.

Фонд содействия сохранению наследия композитора «Рахманиновское общество» основан в 1981 году, имеет аналоги в Великобритании, Германии, США. По его инициативе созданы памятники, тот, что на Страстном бульваре столицы, был возведен на средства внучатого племянника музыканта, почетного метростроевца Москвы Героя Соцтруда Юрия Павловича Рахманинова. Помог он найти и особняк в Замоскворечье. Два строения XIX века были выделены из комплекса завода АО «Трансинжстрой». Увы, теперь это собственность города, который «забыл» в нужный момент, откуда ее получил. Хотя в этом доме музыкант не жил, его связало с районом близ храма Воскресения Христова в Кадашах родство с пианистом Александром Зилоти, зятем самого Павла Третьякова.

Роль Рахманинова в русской и мировой культуре неоспорима. Ему посвящены фестивали, конкурс и премия, улицы в разных городах, в том числе в Испании и США. Парижский Сад Рахманинова – не менее значимый памятник, чем бронзовые монументы в Москве, Великом Новгороде, Тамбове. А 1 апреля появился еще один – близ Эйфелевой башни, во дворе Парижской консерватории имени Рахманинова. Стало быть, за границей прославляем наше достояние, а дома музей стал лишним?

В 1990 году имя Рахманинова дали астероиду, открытому астрономом из Бельгии, а спустя 20 лет – кратеру на Марсе. Однако именные небесные тела не сделают понятнее сложную натуру великого музыканта, скорее помог бы «гений места», обитающий в музее. Много лет, с 1968 года, такой был один на всю страну, в деревне Ивановка под Тамбовом. Спустя полвека с тех пор, как семья Рахманиновых покинула Россию, композитор будто вернулся в усадьбу, которая принадлежала Сатиным из рода Рюриковичей – семье его жены, а позже и ему самому. Однако в Москве, ставшей родным городом, свидетелем становления музыканта и событий его молодости, музея не было еще долго…

С тех пор как одаренный сын барина, проигравшего в карты приданое жены, стал кумиром московской публики, Рахманинов жил в постоянном движении. Водил автомобили престижных марок, покупал новейшую сельхозтехнику для тамбовского имения, совершал путешествия по Европе и концертные турне вплоть до США и Канады, но неизменно возвращался в Первопрестольную. Сочинял музыку, выступал как пианист и дирижер, в том числе в Большом театре, возглавлял худсовет Российского музыкального издательства. Было что бросить в Москве, когда

Дому 6/2

на Большой Ордынке московские власти нашли другое применение. А Рахманинова попросили на выход с вещами…

в конце 1917 года пришло приглашение дать концерт в Стокгольме! Швеция, Дания, затем и целая Европа – почти весь 1918 год Рахманинов гастролировал как пианист, пока не отплыл с семьей в Нью-Йорк.

Впрочем, ни поклонение публики в Америке, ни мировая слава, ни вилла в Швейцарии не смогли заглушить тоску по родине. Во время Второй мировой войны музыкант направил денежный сбор от нескольких концертов в США в поддержку Красной армии. Свой вклад Рахманинов не афишировал – напротив, деньги он передал в Фонд обороны СССР анонимно, с припиской: «От одного из русских посильная помощь русскому народу в его борьбе с врагом». Широко известно, что на средства композитора был построен боевой самолет.

Однако это мало помогло его музыке: не всегда ей был зеленый свет в советских залах, и дань памяти эмигранту власти приносить не спешили. Стоит ли удивляться, что в Москве не было музея, да и тот, что инициировало Рахманиновское общество, почти 20 лет не мог открыться. Зато многие помнят «кладбищенский» скандал: он разгорелся в середине 2010-х, вскоре после смерти внука композитора Александра Рахманинова-Конюса. Тогда кто-то из властей предержащих вдруг потребовал перенести прах композитора на родину. Ведь музыкант похоронен в окрестностях Нью-Йорка, а там, мол, бросили нашего гения на произвол судьбы!

Помните, была мода – возвращать прах знаменитостей и хоронить с почетом где-нибудь в Донском монастыре? Такое задумали проделать и с Рахманиновым.

Скандал завершился ничем: оказалось, что захоронение на кладбище Кенсико в полном порядке. В 2015 году Сюзан-София Рахманинова-Волконская-Уонамейкер заявила, что прадед завещал похоронить себя в Нью-Йорке рядом с женой и дочерью. Правнучка подчеркнула, что семья не намерена нарушать последнюю волю музыканта и перевозить его останки.

Похоже, тот скандал вокруг могилы заставил чиновников проследить, чтобы в столице наконец-то возникла рахманиновская точка на карте. Даже две: в подмосковной Апрелевке имя композитора дали крошечной улице. А в самой Москве его имя носит один из залов консерватории на Большой Никитской.

Однако судьба музея, как и всего Дома Рахманинова, висит на волоске. Защитник энтузиастов Юрий Рахманинов свои дни окончил, а на поддержку деятелей музыки со всего света теперь надежда призрачная. Рахманиновское общество, хоть и включает в себя более 400 членов из Москвы и семь региональных отделений и даже проводит Международный конкурс пианистов, бюджет имеет скромный, держится на пожертвованиях. Вместе с музеем оно балансирует на грани выселения.

«Несмотря на неоднократные обращения о продлении аренды, в 2018 году департамент госимущества начал отказывать, – рассказала ученый секретарь музея Ирина Новичкова. – В декабре 2024-го он резко увеличил стоимость аренды, а затем прислал уведомление о расторжении договоров и требование освободить помещения в течение трех месяцев».

Три месяца истекли. «Рахманиновцы» убеждены: закрытие музея грозит огромной утратой для культуры. В самом деле, если разгромить, или, выражаясь деликатнее, провести ликвидацию единственно доступного широкой публике Музея Рахманинова в Москве (до тамбовской усадьбы не всякая птица долетит), то что это, как не отмена русского искусства? И что самое удивительное: прямо в его эпицентре! Музей подал иск в Арбитражный суд. Слушания назначены на 13 мая, будем следить за ходом процесса. А на 24 апреля ДГИ назначил выселение музея. В эту дату и два дня накануне в Доме Рахманинова будет идти открытый концерт. Музыканты напоследок сыграют на том самом рояле, который чиновники хотят выбросить на улицу.

ПОСЛЕДНЯЯ КОЛОНКА

Цветет символ весны

В Оренбургском заповеднике распустились тюльпаны Шренка. Эти желтые цветы на Южном Урале считаются символом весны. Ботаники напоминают, что посетители заповедника могут любоваться тюльпанами, а вот рвать категорически запрещается, так как они занесены в Красную книгу России. За уничтожение редких растений предусмотрена административная ответственность в виде штрафов от 2,5 тысячи до 5 тысяч рублей.

Кулич для праздничного стола

Казалось бы, что нового можно придумать с куличами, рецепт которых известен с незапамятных времен? Однако саратовские пекари сумели удивить местных хозяек, предложив украсить праздничный стол «дубайским куличом». Рецепт придумала известный кондитер Екатерина Абрамова. В обычное дрожжевое тесто она добавила растопленный шоколад, а начинка состоит из фисташковой пасты и хрустящих лепестков катаифи. «Этот уникальный десерт стал настоящим трендом, с ним праздники заполнятся уютом и сладким настроением!» – написала мастерица, предлагающая куличи по 2 тысячи рублей. На вопросы ревнителей православных традиций священники ответили, что куличи не являются символом веры и ограничений по их составу и начинке нет.

Птички захмелели

Сидящих на газонах и как бы дремлющих ласточек и жаворонков заметили в парках Хабаровска. Нервных граждан, которым повсюду мерещится птичий грипп, орнитологи успокоили: это явление временное и связано с употреблением прошлогодних ягод. Плоды забродили на солнышке и стали для птиц как алкогольный напиток. Причем опьянение может быть настолько сильным, что птицы временно теряют силы и перестают ориентироваться. Специалисты советуют захмелевших пернатых убирать в укромные места, где они не станут жертвой котов или хищных птиц.

Возвращение блудной черепахи

В американском штате Миссисипи семья Тиффани снова обрела пропавшую домашнюю черепаху по кличке Миртл. Рептилия бесследно исчезла во время разрушительного торнадо, который в середине марта пронесся над северным побережьем Мексиканского залива. Люди в подвале успели укрыться от урагана, но смерч поднял и унес черепаху, как домик Элли

из «Волшебника Изумрудного города». А спустя три недели случилось сказочное спасение. Сосед обнаружил черепаху на обочине пригородного шоссе, подобрал и вернул хозяевам. Мисс Тиффани призналась, что встреча со спасенным домашним питомцем стала единственным светлым моментом после всех бед и разрушений, нанесенных усадьбе ураганом.

Послание от Канта

В Калининграде при раскопках обнаружили табличку с посланием от Иммануила Канта. На плоской глиняной дощечке выгравирована знаменитая фраза: «Две вещи наполняют душу все новым и возрастающим восхищением и благоговением – звездное небо надо мной и моральный закон во мне». Как сообщил местный коллекционер Сергей Попов, это копия плиты, установленной под стенами Королевского замка к столетию со дня смерти немецкого философа, скончавшегося в начале XIX века. Такие предметы раньше могли вручаться гостям как награда или памятный сувенир.

КАЛЕНДАРЬ: 18 АПРЕЛЯ

1846

Американец Роял Хаус запатентовал телеграфный аппарат.

1849

Скончался Карл Росси, российский архитектор итальянского происхождения, автор многих зданий и архитектурных ансамблей в Санкт-Петербурге и его окрестностях.

1870

Первый Ватиканский собор принял догмат о непогрешимости папы римского.

1902

Дания стала первой страной, в которой отпечатки пальцев стали использоваться для установления личности преступников.

1906

В результате сильнейшего землетрясения и вспыхнувших пожаров была уничтожена четверть Сан-Франциско. От стихии погибли почти тысяча человек.

1909

Папа Пий X провозгласил Жанну д'Арк блаженной.

1917

Скончался Владимир Сербский, психиатр, один из основоположников отечественной судебной психиатрии. С 1921 года его имя носит Центральный институт судебной психиатрии в Москве.

1923

По инициативе Феликса Дзержинского в Москве создано спортивное общество «Динамо».

1924

В Москве началось регулярное автобусное сообщение.

1927

Ленинградский комитет по делам изобретений запатентовал прибор искусственного дыхания.

1945

Скончался Джон Флеминг, английский электротехник, автор «правила правой руки» для определения направления индукционного тока. В 1904 году изобрел двухэлектродную электронную лампу – диод.

1949

Ирландия вышла из Британского Содружества и провозглашена республикой.

1955

Скончался Альберт Эйнштейн, немецкий физик-теоретик, автор теории относительности, лауреат Нобелевской премии по физике 1921 года.

1967

Беспосадочный перелет Москва – Токио. Начало регулярного воздушного сообщения между столицами СССР и Японии.

1968

Старый Лондонский мост продан американской компании, которая переправила его из Британии в Аризону, где он был вновь воздвигнут.

1983

Террорист-смертник на груженном взрывчаткой грузовике атаковал посольство США в Бейруте и разрушил его. Погибли 62 человека, в том числе 17 американцев.

1988

ВМС США проводят военную операцию против Ирана («Богомол»).

2002

Скончался Тур Хейердал, норвежский путешественник, антрополог и писатель.