экономполитика | **Счетная палата выявила в 2022 году почти 4,5 тыс. нарушений в бюджетной системе на 885,6 млрд руб.** —2

новости | **Первый компонент вакцины против коронавируса «Спутник V» появился после внезапного исчезновения** —5

Коммерсантъ

23110
4 601865 000226

Газета издательского дома «Коммерсантъ» Издается с 1909 года. С 1917 по 1990 год не выходила по независящим от редакции обстоятельствам. С 1990 года выходит в еженедельном режиме. С 1992 года — в ежедневном.

Вторник 7 марта 2023 №39 (7484 с момента возобновления издания)

kommersant.ru | **КоммерсантъFM 93,6**

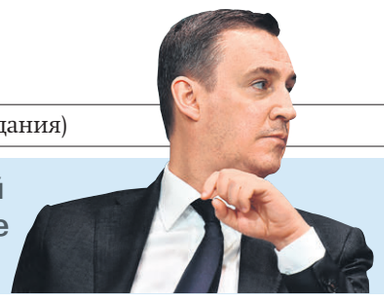

первые лица | Глава Минсельхоза Дмитрий Патрушев об импорте семян, ассортименте продуктов и влиянии санкций —10

новости | Ребенку, рожденному после смерти одного из родителей, теперь будет полагаться компенсация морального вреда —3

Холодильники набились в Россию

Бытовая техника затоварила склады

Производители и поставщики бытовой техники говорят о существенном профиците этой продукции на российском рынке как следствие ажиотажного спроса на нее в 2022 году. Тогда дистрибуторы начали массовые закупки, а отечественные производители наращивали объемы контрактного производства, опасаясь отказа китайских фабрик от сотрудничества. Но проблемы с логистикой привели к тому, что заказанные весной и летом партии прибыли в РФ только сейчас. Тем временем спрос упал: в натуральном выражении продажи, по словам участников рынка, сократились на 30%, а в 2023 году могут снизиться еще на 10–30%. При этом ждать падения цен не стоит, полагают эксперты, скорее поставщики уменьшат объем заказов, пока не реализуют запасы.

У дистрибуторов и производителей бытовой техники сформировались крупные запасы продукции на складах, рассказали „Ъ“ в одной из компаний. Причиной там называют ажиотажный спрос на технику весной 2022 года после начала военных действий на Украине. Тогда поставщики и российские бренды начали активно заказывать новые партии техники, опасаясь закрытия каналов поставок и дефицита: «Больше всего на складах продукции российских брендов, которые производят технику в Китае. Компании опасались, что из-за санкций китайские партнеры откажутся с ними сотрудничать».

Глава представительства производителя бытовой техники Candy-Hoover Group в России (производит бытовую технику, входит в состав китайской Haier Group) Глеб Мишин подтвердил тренд: «Дело в том, что в прошлом году производители и поставщики электроники начали активно заказывать большие партии техники, которая поступила в РФ только сейчас». Собеседник „Ъ“ на рынке уточнил, что затоваривание образовалось из-за отказа крупнейшего морского перевозчика Maersk сотрудничать с РФ (см. „Ъ“ от 2 марта 2022 года). По его словам, поставщики после ажиотажного спроса заказали крупную партию техники еще прошлым летом, но из-за отказа крупных контейнерных линий перевозить продукцию в РФ она поступила в страну только к новому году.

Холодильники приехали в Россию массово, но с опозданием на полгода
ФОТО АЛЕКСАНДРА ПЕТРОСЯНА

Действительно, на рынке наблюдается «скопление бытовой техники», говорит управляющий директор профильного направления «Марвел-Дистрибуции» Дмитрий Левин: «У кого-то ее на складах больше, у кого-то меньше, но связано это прежде всего с падением продаж». По отдельным брендам действительно есть излишки, но по некоторым, наоборот, наблюдается дефицит, так как турецкие и китайские фабрики не справляются с объемом заказов, утверждает коммерческий директор Holodilnik.ru Алексей Погудалов, не уточняя названий брендов.

В «Ситилинке» затоваривания в крупной бытовой технике не наблюдают: «Перенасыщение сейчас только в летней климатической технике, она закупается заранее под сезон». В «М.Видео-Эльдорадо» также сообщили, что сеть располагает «оптимальным объемом товарных запасов» бытовой техники.

По словам представителя РАТЭК (входит «М.Видео-Эльдорадо», DNS, «Ситилинк», Samsung и др.) Антона Гуськова, крупные сети магазинов электроники не ощущают переизбытка товара: «Как правило, большие компании четко и скрупулезно относятся к закупкам товара, используя при этом серьезный аналитический подход». Также господин Гуськов предполагает, что количество закупаемой техники и электроники «корректируется, так как сменилась система оплаты товара: если ранее это чаще был товарный кредит, то теперь работают в основном на предоплате, что заставляет участников рынка быть еще более внимательными к закупкам».

Между тем сходная ситуация сложилась и на рынке потребительской электроники, где на фоне ажиотажного спроса в 2022 году и введения параллельного импорта игроки отмечают профицит ноутбуков (см. „Ъ“ от 13 февраля).

По оценкам Holodilnik.ru, по итогам 2022 года рынок бытовой техники в деньгах немного вырос, составив 445 млрд руб. (по итогам 2021 года показатель был на уровне 418 млрд руб.). «Рост был сформирован за счет аномального спроса за февраль—март 2022 года. По итогам 2023 года ожидается спад на 10%, за первые семь недель объем продаж уже сократился на 17,3% год к году в деньгах по всем категориям»,— говорит господин Погудалов. Гендиректор производителя бытовой техники Kuppersberg Дмитрий Шашкин отмечает, что в 2022 году рынок бытовой техники сократился на 30% в натуральном выражении. Он считает, что по итогам 2023 года из-за экономии потребителей рынок может упасть еще на 10% в штуках.

На сегодняшний день нарушенные цепочки поставок импортеры восстановили, товар есть в наличии, но покупательский спрос продолжает падать, подтверждает Дмитрий Левин: «Пока никаких предпосылок к восстановлению не предвидится. По нашему прогнозу, 2023 год для российского рынка бытовой техники будет еще менее удачным, чем предыдущий. Ожидаем падения на 5–10%». По мнению господина Мишина, из-за снижения спроса рынок упадет по результатам года на 30% в натуральном выражении: «Техника Candy растет меньше прогноза, а по некоторым сегментам, например стиральным машинам, падает вместе со всем рынком».

Участники рынка не собираются стимулировать спрос через снижение цен, но и увеличивать их не планируют, несмотря на падение стоимости рубля, отмечает собеседник „Ъ“ из числа производителей бытовой техники: «Цены сохранятся, пока дистрибуторы не распродадут весь сток». Господин Шашкин подтверждает, что компании, которые столкнулись с затовариванием, не станут снижать стоимость продукции: «Они просто уменьшат объемы заказов на китайских фабриках».

Тимофей Корнев

Нам чужая не нужна Transparency

Генпрокуратура запрещает деятельность международной НКО

Генпрокуратура РФ признала нежелательной деятельность в России международной организации Transparency International. В надзорном ведомстве считают, что организация со штаб-квартирой в Берлине, «формально» борясь с коррупцией, вмешивается во внутренние дела РФ. Главным международным проектом НКО является Индекс восприятия коррупции в 180 странах. В России за 25 лет существования российской НКО с ее экспертами не раз контактировали высшие чиновники, включая главу государства. В ходе реформы полиции в Transparency активно ратовали за ношение нагрудных жетонов стражами правопорядка и право задержанных на телефонный звонок, что в итоге было вписано в законодательство. В российском офисе НКО заявили, что нежелательной признали головную структуру организации: от нее сотрудники в Москве юридически независимы и «будут изучать, что все это может значить с правовой точки зрения».

Решение Генпрокуратуры о признании Transparency International нежелательной организацией в РФ было принято по результатам изучения «поступивших материалов» из неназванных источников. В коммюнике ведомства подчеркивается, что штаб-квартира НКО находится в Берлине, руководят организацией «граждане зарубежных стран», а ее деятельность «явно выходит за рамки декларированных целей и задач». «Формально выступая организацией, борющейся с коррупцией по всему миру, она вмешивается во внутренние дела РФ»,— поясняют в Генпрокуратуре.

Данные о внесении НКО в реестр нежелательных организаций ведомство направило в Минюст РФ. Сейчас в списке, который ведет ведомство, 75 организаций. Открыл его в июле 2015 года Национальный фонд в поддержку демократии (The National Endowment for Democracy). А одними из последних, уже в начале 2023 года, туда внесены Limited liability company (SIA) Medusa Project («Проект Медуза» (признан иностранным агентом)), которая базируется в Латвии, и Фонд Андрея Сахарова из США. С сентября 2015 года по распоряжению правительства РФ деятельность иностранных организаций будет признаваться нежелательной после публикации в «Российской газете». Отметим, с момента признания надзорным органом о нежелательности до внесения в реестр Минюста проходит в среднем две недели. При внесении в список счета организаций замораживаются, а дочерние отделения закрываются. Нежелательным организациям запрещается проводить публичные мероприятия (от семинаров до митингов), хранить и распространять свои материалы, в том числе через СМИ.

новости — с3

Бензин растет и зеленеет

Биржевые котировки поднялись навстречу спросу

Биржевые цены на бензин, возобновившие стремительный рост в первой половине февраля, приблизились к максимальным значениям за год. В Минэнерго связывают это с ростом спроса и отмечают крайне низкий уровень цен в начале года. Аналитики согласны, что сейчас котировки восстанавливаются до справедливых значений с учетом роста экспортной альтернативы и сокращения демпфера с апреля. Участники рынка при этом обращают внимание на рост экспорта топлива на фоне начала сезона ремонтов на НПЗ.

Стоимость бензинов АИ-92 и АИ-95 увеличилась 6 марта на 2,6% и 2,5%, до 47,7 тыс. и 50,9 тыс. руб. за тонну соответственно, следует из данных СПбМТСБ. Устойчивый рост стоимости топлива возобновился в первой половине февраля и сейчас находится на максимальных уровнях за последний год, сравнявшись со значениями конца лета 2022 года.

После начала боевых действий на Украине российский рынок топлива был профицитным из-за отказа большинства европейских покупателей приобретать российские нефтепродукты. С 5 февраля вступило в силу официальное эмбарго ЕС на импорт российского топлива. Одновременно заработал потолок цен, согласно которому компаниям из ЕС и стран G7 нельзя оказывать услуги по морской транспортировке и страхованию российского топлива, если цена продажи превышает установленный лимит — $100 за баррель бензина и дизтоплива. Сейчас экспортные цены на топливо находятся ниже потолка, что позволяет российским компаниям сохранять большие объемы экспорта.

Возобновление роста топливных цен в феврале источники „Ъ“ связывали с тем, что Минфин решил снизить компенсации нефтекомпаниям по демпферу с апреля на фоне снижения доходов бюджета из-за падения котировок Urals, в результате участники рынка стали закупать топливо впрок. Также правительство объявило о намерении в марте снизить добычу на 500 тыс. баррелей в сутки, что, возможно, возбудило опасения о потенциальном сокращении переработки. При этом в феврале загрузка НПЗ не снизилась (см. „Ъ“ от 6 марта). Другой собеседник „Ъ“ утверждает, что нефтекомпании наращивают объемы экспорта топлива.

Кроме того, в марте начинаются плановые ремонты НПЗ. По информации Reuters, на этой неделе начнется плановый ремонт на Комсомольском НПЗ «Роснефти», из-за чего он приостановит продажи бензина и дизтоплива.

деловые новости — с8

деловые новости

07 **Michelin оставит шины дилеру**
Компания нашла покупателя на завод в Подмосковье

07 **«Система» проводила одежку**
Сделка по Melon Fashion Group сорвалась из-за несговорчивости совладельцев

08 **Юань разложился по портфелям**
Компании конвертируют валютные кредиты по дружбе

08 **Сектор реально занял**
Эмитенты облигаций спешат за недорогими деньгами

09 **Хакеры любуются «Восходом»**
IT-подрядчик подвергся атаке

09 **Коктейлям повышают градус**
Производители спиртного ищут новые ниши

09 **ОАО РЖД арендует вертикаль**
Головной офис холдинга присматривается к одной из башен «Москва-Сити»

Не ковид, так Fan ID

После рестарта первенства зрители покинули трибуны

Первый после зимнего перерыва тур чемпионата России только добавил актуальности и остроты теме, связанной с использованием Fan ID. Система идентификации болельщиков еще осенью выглядела причиной резкого снижения посещаемости первенства, несмотря на то что применялась всего на пяти стадионах. На фоне ее повсеместного внедрения, начиная с весенней части турнира, количество зрителей на трибунах еще уменьшилось — до показателей, учитывая выросшую на излете минувшего десятилетия востребованность отечественного футбола, почти позорных.

Чемпионат России возобновился после длившегося почти четыре месяца зимнего перерыва состоявшимися в минувший уикенд матчами 18-го тура, и главные картинки и цифры, с ним связанные, определить совсем не сложно. Картинки — это практически абсолютно пустые громадные сектора трибун всех стадионов, на которых проходили встречи. А цифры — статистика, описывающая размеры пустот. В общей сложности восемь матчей 18-го тура посетил, по данным официального сайта Российской премьер-лиги (РПЛ), 60 641 зритель, в среднем по 7580 на каждой игре. Чтобы понять, насколько это мало, нужно вспомнить о приятном тренде, напрасно казавшемся вполне устойчивым.

Посещаемость первенства когда-то была предметом гордости головных российских футбольных структур, а РПЛ могла «продавать» ее как несомненный признак, свидетельствующий о росте востребованности отечественного футбола. Чемпионат мира 2018 года, который впервые приняла Россия и на котором ее сборная сенсационно добралась до четвертьфинала, явно придал ей импульс. В том сезоне, что последовал за ним, посещаемость скакнула вверх сразу на 3 тыс., почти до 17 тыс. человек в среднем на матче. И это была уже аудитория, смотревшаяся нестыдно даже на фоне чемпионатов «большой европейской пятерки», хотя раньше российский находился далеко позади них. Тезис насчет того, что живая аудитория чемпионата России, пусть не такими бурными темпами, продолжит расти, сохранял актуальность и в следующем сезоне. Средняя посещаемость его первого круга зашкалила за 18 тыс. человек. Однако из-за пандемии коронавируса, спровоцировавшей введение разной степени жесткости ограничений, в том числе по присутствию зрителей на играх, снятых лишь недавно, проверить гипотезу в следующие несколько месяцев возможности не было.

спорт — с12

Подписной индекс 50060 П1125

экономическая политика

сегодняшнее число

7,68

процента годовых составила в третьей декаде февраля **средняя максимальная ставка по вкладам в рублях** в топ-10 банков РФ (по объему депозитов физлиц), сообщил ЦБ. Показатель за декаду снизился на 0,25 процентного пункта, поскольку из топ-10 выпал МКБ, а его место занял Райффайзенбанк с более низкими ставками. Ставка по депозитам физлиц на срок от 181 дня до года снизилась на 0,48 п. п.— до 6,66%, на срок до 90 дней — на 0,17 п. п., до 5,74%. Выросла ставка по вкладам от 91 до 180 дней — на 0,08 п. п., до 6,85%, и на срок более года — на 0,43 п. п., до 8,31%. За пять месяцев роста ставок по долгосрочным вкладам это стало самым высоким декадным приростом.

Максимальная процентная ставка по депозитам физлиц в 2023 году (%)

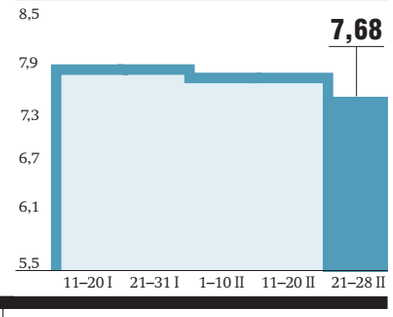

Посредник с человеческим лицом

ЕАЭС наращивает роль в обеспечении внешней торговли РФ новыми соглашениями

Санкции за военную операцию РФ на Украине и ужесточение контроля за их исполнением сделали ЕАЭС как наднациональное объединение стран, ключевую роль в котором играет Россия, одним из важных инструментов обеспечения ее внешней торговли. Товарооборот РФ с участниками союза растет, крупнейшее деловое объединение — РСПП — призывает своих членов и компании стран-союзников расширять сотрудничество и занимать рыночные ниши ушедших западных компаний, а Евразийская комиссия готовит новые соглашения о свободной торговле со странами, которые могут подписать их с ЕАЭС — в первую очередь с Ираном и Египтом, переговоры ведутся с Индонезией и ОАЭ.

Участники интеграционного форума РСПП «Раздвигая горизонт: стратегия евразийской экономической интеграции в новых условиях и роль бизнеса» вчера констатировали рост роли ЕАЭС в 2022 году после того, как внешняя торговля РФ все больше ограничивается санкциями развитых стран за ее военную операцию на Украине: Армения, Белоруссия, Казахстан и Киргизия нарастили объемы экспорта в ЕАЭС на $9,8 млрд (на 40% год к году), из них в Россию — на $9,5 млрд. Эти цифры, по словам главы РСПП Александра Шохина, не остались не замеченными в США и ЕС. «Но мы считаем, одно дело — контроль за подсанкционными товарами двойного назначения и другое дело — продукция и инвестиции по гражданским направлениям»,— добавил он, призвав компании союза занимать ниши покинувших РФ западных партнеров.

Перспективы усиления вторичных санкций в отношении компаний, работающих с российскими контрагентами, активизировали и переговоры ЕАЭС с третьими странами о создании новых зон свободной торговли — «число желающих за последний год выросло», сообщил на форуме министр по торговле ЕЭК Андрей Слепнев. В этом году в комиссии ждут завершения переговоров с Египтом. По плану переговорщиков соглашение должно стать «воротами в Африку» — товары, произведенные резидентами российской промзоны, при локализации в 30% будут маркированы как Made in Egypt, что даст возможность их экспорта в страны, с которыми у Египта есть торговые соглашения.

В конце марта должны пройти и переговоры ЕЭК с Индонезией, у которой, по словам Андрея Слепнева, «большой интерес к переговорному треку с ЕАЭС». Почти завершились и переговоры с Ираном. «Месяц назад мы завершили формальные, содержательные переговоры с иранской стороной, сейчас ведем уже шлифовку с национальными правительствами достигнутых договоренностей»,— пояснил он. Напомним, с этой страной у ЕАЭС уже есть временное соглашение о торговле, оно предусматривает сниженные пошлины по 360 товарам и покрывает торговлю в объеме $5 млрд. «Оно не предполагает обнуления ставок, минимум 4%, то соглашение, которое мы прорабатываем сейчас, предполагает полное обнуление ставок более чем по 90% товарной номенклатуры»,— добавил министр.

По словам министра ЕЭК Андрея Слепнева, интерес внешних партнеров к созданию зон свободной торговли с ЕАЭС только растет ФОТО ГЛЕБА ЩЕЛКУНОВА

Также на форуме было объявлено о начале первого раунда переговоров о ЗСТ с ОАЭ. Переговорная группа ЕЭК попытается в пределах года завершить подготовку и выйти на подписание, сообщил Андрей Слепнев. В российском Минэкономики „Ъ“ пояснили, что предполагается подписание двух соглашений — с ЕАЭС по торговле, а по услугам и инвестициям — в рамках двусторонних переговоров с РФ. В ведомстве рассчитывают, что это позволит не только снизить пошлины, но и упростить выдачу лицензий и гарантировать доступ на рынок ОАЭ бизнесу из сферы услуг (в том числе российским транспортным и финансовым компаниям), предоставить гарантии перевода денежных средств и обеспечить защиту российских инвесторов. Вице-президент РСПП Сергей Красильников также отметил, что в случае с ОАЭ бизнес надеется в первую очередь на улучшение бизнес-климата и сопутствующих сервисов — платежей, счетов, сертификации, а также на возможность выхода на рынки третьих стран.

В ЕЭК готовы пересмотреть и соглашение с Китаем, чья доля в торговле стран ЕАЭС в 2022 году выросла на треть (до 23%, доля импорта КНР в РФ сопоставима). Действующее соглашение вступило в силу в октябре 2019 года и не предполагает снижения пошлин — для этого сторонам нужно «определиться относительно глубины, амбиций, отраслевых направлений в части расширения взаимодействия с КНР как со страной, которая претендует на роль технологического лидера», поясняет господин Слепнев. Пока в «дорожной карте» с Китаем три раздела: цифровизация транспортных коридоров, диалоги по вопросам внешнеторговой политики и проведение совместного научного исследования различных сценариев углубления сотрудничества, включая либерализацию торговли.

Татьяна Едовина, Диана Галиева

Бюджетные нарушения упали в цене

Счетная палата готова отчитаться о работе в 2022 году

Счетная палата в 2022 году выявила почти 4,5 тыс. нарушений и недостатков в бюджетной системе на общую сумму 885,6 млрд руб., следует из подготовленного отчета об итогах работы этого контрольного органа. Интересно, что при росте числа нарушений в кризисном году их общая сумма относительно 2021-го сократилась почти вдвое. В основном случаи отступления от правил выявлены в бюджетном учете, при распределении и использовании субсидий, а также в сфере строительства за счет бюджетных средств.

Счетная палата РФ подвела итоги своей работы в 2022 году. В объемном отчете (есть у „Ъ“) обобщаются результаты проверок, охвативших все основные сферы использования бюджетных средств. Ожидается, что отчет будет представлен Госдуме и. о. главы СП Галиной Изотовой на пленарном заседании 16 марта.

Всего госаудиторами выявлено почти 4,5 тыс. нарушений и недостатков на общую сумму 885,6 млрд руб. Количество нарушений несколько выросло по сравнению с 2021 годом (тогда было 4,2 тыс.), но их сумма сократилась почти вдвое (с 1,5 трлн руб.). Традиционно наибольшая доля нарушений приходится на невыполнение требований бюджетного учета и отчетности — 705 таких фактов на 736,5 млрд руб. (против 473 на 571,3 млрд руб. годом ранее).

Нарушений при исполнении бюджета обнаружилось 1,2 тыс. — на сумму около 75 млрд руб. Это прежде всего случаи отступления от правил при предоставлении и использовании субсидий юридическими лицами (на 33 млрд руб.). Отмечается, что это носит уже системный характер. Речь идет, в частности, о несоблюдении условий предоставления субсидий, о недостижении получателями целевых показателей и о недостаточной работе «по обеспечению взыскания в доход бюджета остатков субсидий прошлых лет». Все это, отмечают в СП, свидетельствует о необходимости повышения как качества планирования, так и усиления контроля ведомств за использованием субсидий.

Отдельное внимание Счетная палата традиционно уделила реализации госпрограмм — в частности, с точки зрения их подготовки и исполнения. Несмотря на реформирование программ — напомним, с 2022 года они синхронизированы с нацпроектами (см. „Ъ“ от 1 марта),— госаудиторы по-прежнему отмечают недостаточное соответствие целей и показателей госпрограмм целям, установленным документами стратегического планирования, и указывают на наличие множества плановых показателей «без существенной динамики».

В рамках Федеральной адресной инвестиционной программы (ФАИП), которая представляет собой свод бюджетных строек в рамках госпрограмм и нацпроектов, выявлено 104 нарушения на сумму 15,3 млрд руб. (против 112 таких фактов на 33,5 млрд руб.) — преимущественно речь идет о нарушении порядка госвложений в объекты или приобретения объектов недвижимости в госсобственность.

Проблемы в этой сфере приводят к увеличению сроков или к невозможности строительства, к его удорожанию и перераспределению значительных средств. Отметим, возможность перебрасывания средств с объектов, которые строятся с отставанием графика, на те, что возводятся быстрее, была предусмотрена с 2020 года как антикризисная мера, а с 2022 года стала постоянным механизмом — с этим связывалось, в частности, улучшение показателей ввода объектов и кассового исполнения ФАИП.

После критики по поводу консервации в недостроях значительных бюджетных средств правительство перестроило вертикаль управления ФАИП и создало план мер по сокращению объемов «незавершенки» (см. „Ъ“ от 5 апреля 2022 года). Эту работу отмечает и СП, хоть и не приводит актуальных оценок объемов незавершенного строительства (на начало 2022 года речь шла о 64 тыс. объектов). При этом госаудиторы обращают внимание, что на фоне предпринимаемых усилий по сокращению числа таких объектов отсутствуют меры по недопущению появления новой «незавершенки».

Евгения Крючкова

Прейскурант про запас

Минсельхоз назвал цены закупки зерна в госфонд

Минсельхоз опубликовал проект новых предельных цен на зерно, при которых будут проводиться закупочные интервенции в 2023–2024 годах. Ранее на необходимости дополнительных интервенций настаивала Торгово-промышленная палата (ТПП). Пока в министерстве констатируют, что запасов зерна достаточно, однако признают, что возможность дополнительных закупок «прорабатывается». Осторожность в формулировках связана, вероятно, с неуверенностью в экспортных возможностях, которая усиливается накануне истечения срока действия зерновой сделки.

На прошлой неделе Минсельхоз предложил повысить предельные цены на зерно, при которых будут проводиться закупочные интервенции в 2023–2024 годах — проект указа размещен на regulation.gov.ru. Согласно документу, закупки в госфонд будут проводиться при достижении цены в 17,8 тыс. руб. за тонну на мягкую пшеницу третьего класса, в 16,8 тыс. руб.— четвертого класса, в 12,65 тыс. руб. на рожь не ниже третьего класса и в 4,6 тыс. руб. за тонну ячменя.

Последние закупки в госфонд (3 млн тонн зерна) проводились в 2022 году. В середине февраля замглавы Минсельхоза Оксана Лут заявляла об отказе от закупочных интервенций в 2023 году: решение объяснялось тем, что запасы гарантируют «продовольственную обеспеченность», а дальнейшие закупки не нужны хотя бы потому, что большие объемы продукции не на что покупать и негде хранить. О том, что с тех пор планы Минсельхоза не поменялись, говорит и его глава Дмитрий Патрушев (см. стр. 10).

Торгово-промышленная палата обращалась в Минсельхоз с письмом о необходимости допзакупок государством 3–5 млн тонн зерна, чтобы в начале весенней посевной поддержать аграриев. В ответе на письмо ТПП (есть у „Ъ“) госпожа Лут по-прежнему настаивает на том, что запасов зерна в госфонде достаточно — объем закупленного в прошлом году рассчитан из внутреннего потребления. При этом замминистра констатирует, что полной определенности у Минсельхоза нет — вопрос о дополнительных закупках «прорабатывается». Менее категоричная позиция объясняется, вероятно, тем, что при затоваренности рынка зерном перспективы экспорта неясны: несмотря на их высокие оценки самим Минсельхозом (30–35 млн тонн), участники рынка говорят о проблемах, связанных с логистическими сложностями и высокими экспортными пошлинами. Не решен и вопрос о продлении 18 марта сроков действия зерновой сделки, заключенной в июле 2022-го между Россией, Украиной, Турцией и ООН. Напомним, российская сторона считает, что другие участники свои обязательства по сделке не выполняют.

Впрочем, в случае затруднений с экспортом расширение интервенций при нынешних объемах рынка вряд ли сможет существенно на него повлиять — об этом ранее говорили в Союзе экспортеров зерна. Его президент Эдуард Зернин подчеркивал, что избыточное предложение эффективнее убрать через вывоз. Однако, как отмечает директор аналитического центра «Совэкон» Андрей Сизов, из-за погодных и инфраструктурных ограничений вывозить из страны больше зерна, чем сейчас, невозможно. При этом поддержать рентабельность отрасли в долгосрочной перспективе закупочными интервенциями, которые в нынешних условиях возможны, хотя (учитывая состояния бюджета) и сложны, не получится: главной проблемой, констатирует эксперт, остается экспортная пошлина, из-за сохранения которой ситуация в перспективе будет только ухудшаться.

Кристина Боровикова

МОНИТОРИНГ

ГОСУДАРСТВЕННЫЕ ФИНАНСЫ

Дефицит растет, но меньшими темпами

В феврале федеральный бюджет-2023 вновь закрыт с дефицитом, но уже не в таком драматически большом и напугавшем аналитиков размере, как в январе. Если в первый месяц года доходы отстали от расходов на 1,76 трлн руб., то во второй — на 820 млрд руб., следует из обнародованных вчера Минфином данных. В целом за январь—февраль дефицит составил 2,581 трлн руб. Это 88% от плана на весь год (2,925 трлн руб.). Годом ранее по итогам первых двух месяцев фиксировался профицит в размере 415 млрд руб.

Отметим, что в этом году ведомство провело второй этап урезания информации о сборе и расходовании денег налогоплательщиков. В мае 2022-го из отчетности исчезли разделы о структуре расходов, об источниках финансирования дефицита и цифры о состоянии госказны в завершившемся месяце. С февраля 2023-го Минфин дает предварительные цифры раньше (видимо, предваряя комментарии оперативной информации казначейства) и снабжает их успокаивающими комментариями о предсказуемости и стабильности исполнения бюджета. При этом в них уже нет разбивки доходов по администраторам (прежде всего, ФНС и ФТС), данных о платежах при импорте, об акцизах и о первичном дефиците.

ФЕДЕРАЛЬНЫЙ БЮДЖЕТ В ЯНВАРЕ—ФЕВРАЛЕ В 2018–2023 ГОДАХ (ТРЛН РУБ.)

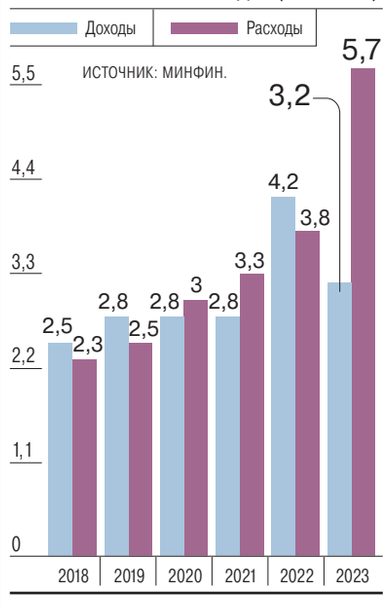

Из оставленных цифр следует, что доходы первых двух месяцев составили 3,163 трлн руб. Это значит, что в феврале в бюджет поступило 1,807 трлн после 1,356 трлн руб. в январе (поступило отчасти условно, запущенный с этого года единый налоговый платеж перечисляется 28-го числа, и из-за календарной особенности февраля его распределение по бюджетам на деле происходило в первые дни марта). В любом случае доходы двух месяцев на триллион меньше прошлогодних (на 24,8%). Нефтегазовые поступления упали год к году на 46,4% (см. „Ъ“ от 6 марта), ненефтегазовые — на 9,1%. Последние, как поясняет Минфин, в основном из-за возмещения переплаты налога на прибыль, сборы НДС при этом даже оказались в плюсе, на 5,4%.

Расходы января—февраля равны 5,744 трлн руб. (на 52%, или почти на 2 трлн руб. больше, чем годом ранее). При этом темпы освоения денег сократились: в январе было потрачено 3,117 трлн руб., в феврале — 2,627 трлн руб. Как и прежде, Минфин объясняет такие высокие расходы оперативным заключением контрактов и авансами, далее траты должны стать более равномерными.

Вадим Вислогузов

Kommersant.ru сетевое издание | **Коммерсантъ** ежедневная газета | **Коммерсантъ Weekend** еженедельный журнал | **Коммерсантъ Автопилот** ежемесячный журнал

О случаях отказов в приеме подписки, отсутствии в продаже изданий ИД «Коммерсантъ», нарушениях сроков доставки, а также о других недостатках в нашей работе сообщайте по бесплатному телефону **8 (800) 600 0556**

Учредитель, редакция и издатель АО «Коммерсантъ». Адрес: 123112, Москва, Пресненская наб., д. 10, блок С. Зарегистрировано в Роскомнадзоре, регистрационный номер и дата принятия решения о регистрации: ПИ № ФС 77-76924 от 9 октября 2019 года. Телефоны для справок: (495) 797 6970, (495) 926 3301. E-mail: kommersant@kommersant.ru. Цена свободная. © АО «Коммерсантъ». Представителем авторов публикаций в газете «Коммерсантъ» является издатель. Перепечатка только с согласия авторов (издателя). Газета отпечатана в АО «Прайм Принт Москва». Адрес: Лихачевский пр-д, д. 5В, г. Долгопрудный, Московская обл., 141700.
WWW. KOMMERSANT. RU. Размещение рекламы на сайте. Тел.: (495) 797 6996, (495) 926 5262. | **ДИРЕКЦИЯ ПО РАСПРОСТРАНЕНИЮ И ЛОГИСТИКЕ:** Альфред Хакимов — директор службы. Отдел розничного распространения: тел. (495) 721 1201.
Отдел подписки на печатные и электронные версии: тел. 8 (800) 600 0556 (звонок по РФ бесплатный), e-mail podpiska@kommersant.ru. Подписные индексы П1125, П1126 (субботний выпуск) | **ДИРЕКЦИЯ ПО РЕГИОНАЛЬНЫМ ПРОЕКТАМ:** Дмитрий Ноак - директор службы. Тел. (495) 797 69 86.

ГЕНЕРАЛЬНЫЙ ДИРЕКТОР АО «КОММЕРСАНТЪ» — Владимир Желонкин | **РЕДКОЛЛЕГИЯ** Владимир Желонкин — главный редактор газеты «Коммерсантъ», Татьяна Шишкова — главный редактор журнала «Коммерсантъ WEEKEND», Кирилл Урбан — заместитель шеф-редактора АО «Коммерсантъ», директор по информационно-цифровым платформам АО «Коммерсантъ», Дмитрий Бутрин, Александр Стукалин, Иван Сухов, Рената Ямбаева — заместители шеф-редактора АО «Коммерсантъ», Евгений Козичев — руководитель информационного центра, Татьяна Крючкова — ответственный секретарь
СПЕЦИАЛЬНЫЕ КОРРЕСПОНДЕНТЫ АО «КОММЕРСАНТЪ» Дмитрий Азаров, Ольга Алленова, Иван Буранов, Сергей Дюпин, Андрей Колесников, Григорий Ревзин, Владимир Соловьев, Алексей Тарханов, Елена Черненко | **ГРУППА ВЫПУСКАЮЩИХ РЕДАКТОРОВ** Алексей Киселев, Иван Кузнецов, Вячеслав Попов, Михаил Пророков; Ольга Боровягина (санкт-петербургский выпуск) | **ЗАВЕДУЮЩИЕ ОТДЕЛАМИ** Халиль Аминов (потребительский рынок), Юрий Барсуков (бизнес), Юлия Тишина (медиа и телекоммуникации), Максим Варывдин (преступность), Леонид Ганкин (внешняя политика), Дмитрий Ждакаев (общество), Дмитрий Камышев (политика), Грант Косян (спорт), Дмитрий Ладыгин (финансы), Олег Сапожков (экономическая политика), Сергей Ходнев (культура) | **РУКОВОДИТЕЛИ ГРУПП** Иван Богачев (спецопросы «Прямая речь»), Ксения Дементьева (финансовый анализ), Евгений Жирнов (историко-архивная), Николай Зубов (иностранная информация), Иван Макаров (оперативная информация), Татьяна Трофимова (региональная корсеть), Петр Холобаев (нормативно-словарная) | **СЛУЖБА КОНТРОЛЬНЫХ РЕДАКТОРОВ** — Алексей Кондратьев | **КОРРЕКТОРЫ** — Елена Вилкова | **ВЫПУСК** — Наталья Ковтун | Анатолий Гусев — автор макета, Сергей Цомык — главный художник газеты «Коммерсантъ», Галина Дицман — художник газеты «Коммерсантъ», Виктор Ильин — начальник отдела верстки | **ФОТОСЛУЖБА** Сергей Вишневский — руководитель | **ЗАМЕСТИТЕЛЬ ГЕНЕРАЛЬНОГО ДИРЕКТОРА ПО СТРАТЕГИИ** Виктор Лошак
ДИРЕКТОР РЕКЛАМНОЙ СЛУЖБЫ Надежда Ермоленко, тел. (495) 797 6996, (495) 926 5262 | **РУКОВОДИТЕЛЬ ОТДЕЛА ПО МАРКЕТИНГУ И PR** Екатерина Богомолова, тел. (495) 797 6996 д.2648 | **ИЗДАТЕЛЬСКИЙ СИНДИКАТ** Владимир Лавицкий — директор, тел. (495) 926 3301 д.2594

16+

ЗАКАЗЫ НА РАЗМЕЩЕНИЕ РЕКЛАМЫ в газете «Коммерсантъ» принимаются рекламной службой АО «Коммерсантъ» тел. (495) 797 6996, (495) 926 5262, e-mail: sign@kommersant.ru.
В регионах заказы на размещение рекламы принимаются представительствами: **Воронеж** ООО «Печатный Двор» (473) 206 81 09; **Екатеринбург** ЗАО «Коммерсантъ в Екатеринбурге» (343) 287 37 05; **Ижевск** ИП Власова Анастасия Сергеевна (3412) 945 075; **Иркутск** ООО «Издательский Дом Восточная Сибирь» (3952) 487 025, 487 120, 487 125; **Казань** ООО «Профи-ньюс» (843) 253 20 41; **Краснодар** ООО «ЮМБ» (861) 201 94 26; **Красноярск** ООО «Коммерсантъ Красноярск» (391) 274 54 43; **Нижний Новгород** ООО «Инфотех» (831) 430 13 92; **Новосибирск** АО «Коммерсантъ-Сибирь» (383) 209 34 42, 223 03 93, 212 02 42; **Пермь** ООО «Деловая журналистика» (342) 246 22 56; **Ростов-на-Дону** ЗАО «Коммерсантъ в Ростове-на-Дону» (863) 308 15 05, 308 15 01; **Самара** АО «Коммерсантъ-Волга» (846) 203 00 88; **Санкт-Петербург** ЗАО «Коммерсантъ в Санкт-Петербурге» (812) 325 85 96; **Саратов** ООО «Медиа Холдинг ОМ» (8452) 23 79 65, 23 79 67; **Уфа** ООО «Знак» (347) 292 79 66; **Челябинск** ООО «Знак 74» (351) 247 90 54, 700 01 88.

Тираж газеты «Коммерсантъ» **62 789**
Тираж сертифицирован Бюро тиражного аудита – АВС

Газета печатается во Владивостоке, Воронеже, Екатеринбурге, Иркутске, Казани, Краснодаре, Красноярске, Москве, Нижнем Новгороде, Новосибирске, Перми, Ростове-на-Дону, Самаре, Санкт-Петербурге, Саратове, Уфе, Челябинске.

В региональные выпуски газеты редакцией могут быть внесены изменения.

Рекламируемые товары и услуги подлежат обязательной сертификации

Материалы на таком фоне публикуются на коммерческих условиях

НОВОСТИ

Внутриутробный моральный вред

Конституционный суд защитил права нерожденных детей

По мнению Конституционного суда, еще не рожденные дети имеют такое же право на компенсацию морального вреда от потери родителя, как и уже родившиеся
ФОТО АНАТОЛИЯ ЖДАНОВА

Ребенок, даже если он родился после смерти одного из родителей, имеет право на компенсацию морального вреда от такой потери, следует из постановления Конституционного суда, опубликованного в понедельник. Теперь российским судам придется пересмотреть позицию по этому вопросу, говорит эксперт. До сих пор они исходили из того, что у не родившегося еще ребенка гибель родителя не могла вызвать физические и нравственные страдания. Однако Конституционный суд решил, что такой подход нарушает юридический принцип равенства.

Поводом для проверки конституционности п. 2 ст. 17 Гражданского кодекса РФ (он гласит, что «правоспособность гражданина возникает в момент его рождения и прекращается смертью») стала жалоба жительницы Архангельской области Марии Григорьевой. Ее муж погиб в 2015 году в автомобильной аварии. Спустя почти месяц после этого она родила сына. Вдова обратилась в суд с требованием о взыскании с водителя, признанного виновником дорожно-транспортного происшествия, компенсации морального вреда, причиненного двум ее сыновьям смертью отца. Суд первой инстанции заявительницу поддержал, однако вышестоящие суды оставили в силе только решение о взыскании компенсации в пользу старшего сына. Они указали, что младший к моменту смерти отца еще не появился на свет, правоспособностью не обладал, а гибель родителя не могла вызвать у него физические и нравственные страдания.

Госпожа Григорьева с таким подходом не согласилась. В своей жалобе она ссылалась на то, что отсутствие одного из родителей — это невосполнимая утрата, ощущать которую ее ребенок будет на протяжении всей жизни, поэтому к такой ситуации нельзя механически применить общую теоретическую конструкцию правоспособности. Кроме того, напоминала она, Гражданский кодекс учитывает интересы неродившихся детей в ситуациях, когда речь идет о праве на наследство или на возмещение вреда в связи с потерей кормильца. Таким образом, дифференциация правовых гарантий в отношении возмещения морального вреда нарушает принцип юридического равенства.

Конституционный суд с заявительницей в итоге согласился, хотя и не нашел оснований для признания спорных норм Гражданского кодекса противоречащими Основному закону страны. Правовое регулирование не предполагает безусловного отказа в компенсации морального вреда лицу, которому физические или нравственные страдания причинены в результате утраты близкого человека, говорится в постановлении суда. Случаи, когда к моменту смерти или наступления обстоятельств, приведших к ней, ребенок еще не родился,— не исключение. Иной подход не только снижал бы уровень защищенности прав таких детей, умаляя значимость родственных связей между погибшим отцом и родившимся после его смерти ребенком, но и создавал бы необоснованные препятствия для применения конституционных гарантий реализации прав этих детей, подчеркнул Конституционный суд. Поэтому дело Марии Григорьевой должно быть пересмотрено, а применение оспариваемой нормы — скорректировано с учетом сформулированной судом правовой позиции, говорится в постановлении.

Представлявший заявительницу адвокат Владимир Цвиль считает логичным то, что Конституционный суд оставил спорную норму в силе. Главное, что суд подтвердил: право должно служить человеку, а не наоборот, подчеркивает юрист. Причина возникшей коллизии в том, что, когда ситуация прямо не оговаривается в законе — как, например, право нерожденных детей на наследство,— суды применяют общую норму и идут по формальному пути, объясняет господин Цвиль: по его данным, в аналогичных случаях сейчас суды чаще всего отказывают в компенсации морального вреда. Конституционному суду удалось этот формальный подход преодолеть, подчеркивает представитель заявительницы. По его словам, он уже направил в суд заявление о пересмотре дела своей клиентки.

Теперь судам при рассмотрении таких дел придется учитывать позицию Конституционного суда, подтверждает партнер юридической фирмы «Рустам Курмаев и партнеры» Дмитрий Горбунов. Процессуальные решения Конституционного суда фактически являются вердиктами высокого уровня, они способны менять как практику судопроизводства, так и законодательство в целом, напоминает он. «Поэтому потенциально после публикации позиции Конституционного суда практика рассмотрения аналогичных или смежных споров будет двигаться тем же курсом»,— заключает эксперт.

Анастасия Корня

Сталин на вас будет

КПРФ создает в Бурятии общественное движение имени советского вождя

Бурятское республиканское отделение КПРФ в день 70-летия со дня смерти Иосифа Сталина объявило о создании одноименного общественного движения, целью которого станет «изучение идей и наследия великого деятеля». По словам коммунистов, желание войти в эту организацию уже изъявили некоторые историки и общественники. В федеральном руководстве Компартии «с интересом наблюдают» за инициативой бурятских товарищей.

Решение о создании общественного движения «Сталин» было принято бурятскими коммунистами 5 марта в ходе круглого стола «Эпоха и личность», приуроченного к 70-й годовщине со дня смерти советского вождя. Как сообщается на сайте республиканской ячейки КПРФ, мероприятие посетили представители районных партийных комитетов Улан-Удэ, ветераны, а также молодежь, «преклоняющаяся перед памятью об эпохальной фигуре». Среди прочих на круглом столе выступил лидер бурятских коммунистов, депутат Госдумы Вячеслав Мархаев.

Господин Мархаев рассказал „Ъ“, что общественное движение должно объединить людей, изучающих наследие Иосифа Сталина. При этом членство в КПРФ для участников новой организации не будет обязательным — присоединиться к движению смогут все желающие вне зависимости от политической принадлежности. «Желание войти в организацию уже изъявили некоторые историки и общественные деятели»,— сказал парламентарий, не уточнив, правда, о ком именно идет речь.

По словам Вячеслава Мархаева, инициатива бурятского республиканского комитета КПРФ не является чем-то беспрецедентным. Например, в соседней Иркутской области существует историко-культурное общество «Наш Сталин», которое с 2000 года работает на базе Октябрьского райкома КПРФ. «Однако оно не имеет юридической регистрации в качестве общественной организации»,— уточнил коммунист. Бурятским же товарищам поставлена задача оформить движение официально. Сроки этого процесса господин Мархаев назвать затруднился.

Отметим, что общественное движение с таким же названием уже есть в Дагестане — оно было зарегистрировано в 2001 году жителем Махачкалы Азерханом Пашаевым, который организовал у себя дома музей Сталина.

Член президиума ЦК КПРФ, депутат Госдумы Сергей Обухов сообщил „Ъ“, что руководство Компартии не давало указаний по увековечиванию имени Иосифа Сталина таким образом, но с «интересом наблюдает» за инициативой бурятских товарищей. По словам парламентария, ее можно сравнить с другой низовой инициативой — массовой установкой памятников советскому лидеру. «Это происходит в рамках долговременной борьбы КПРФ за сохранение советского наследия. В начале 90-х патриотизм называли прибежищем негодяев, коммунистов — „красно-коричневыми“, а ветеранов били дубинками. Но мы переломили это отношение, в том числе и к Сталину»,— заявил господин Обухов.

Отметим, что образ «вождя народов» активно использует не только КПРФ, но и ее «близнец» — партия «Коммунисты России» (сторонники Геннадия Зюганова считают ее «спойлером», чья главная задача — отнимать на выборах голоса у «настоящей» Компартии). Например, 5 марта она направила письмо в Министерство просвещения с предложением ввести в старших классах «сталинские часы» — три обязательных урока о личности советского руководителя. Как рассказал «РИА Новости» председатель «Коммунистов России» Сергей Малинкович, первый урок должен рассказывать о Сталине как о «верховном главнокомандующем Советской армии», второй должен быть посвящен его преобразованиям (коллективизации, индустриализации и проч.), а третий должен поведать школьникам об «архитекторе нового мирового порядка, сложившегося после Великой Отечественной войны». Аналогичное письмо «Коммунисты России» направили в Министерство образования и науки, предложив ввести «сталинские часы» еще и в вузах.

Влад Никифоров, Иркутск;
Андрей Прах

Нам чужая не нужна Transparency

с1

● *Transparency International — неправительственная организация, созданная в 1993 году одним из директоров Всемирного банка Петером Айгеном в Берлине. По собственным данным, имеет офисы в 114 странах. Главной целью организация декларирует борьбу с коррупцией: НКО регулярно публикует тематические исследования, в том числе Индекс восприятия коррупции (по итогам 2022 года Россия заняла в нем 137-е место из 180 стран) и Барометр мировой коррупции. Российский офис организации (автономная НКО «Трансперенси Интернешнл — Р») был создан в 1999 году. В 2015 году российская НКО была включена Минюстом в реестр иноагентов. На тот момент у НКО работали центры в семи городах РФ, включая Москву, Санкт-Петербург и Екатеринбург.*

Зарубежное руководство Transparency International ранее не мешало встречаться с экспертами НКО высшим российским чиновникам, включая экс-президента РФ Дмитрия Медведева. Так, в 2010 году сотрудники Transparency International обращались в Минюст с запросом о том, проводилась ли антикоррупционная экспертиза нового закона «О полиции», который обсуждался на тот момент. В феврале 2011 года эксперты задавали этот вопрос на встрече с Дмитрием Медведевым, который тогда выражал надежду, что подобная экспертиза проводилась. Заметной публичной кампанией организации стало требование внести в закон «О полиции» поправки об обязательном ношении правоохранителями нагрудных жетонов и праве задержанных на телефонный звонок. Эти нормы в итоге были вписаны в законодательство. А в 2021 году организация подготовила рейтинг влиятельности сенаторов.

На сайте российского отделения НКО одной из задач организации заявлено «формирование антикоррупционного мировоззрения и правосознания граждан». Некоторые из антикоррупционных расследований «Трансперенси Интернешнл — Р» становились причиной последующих судебных разбирательств. Так, в 2019 году ректор Санкт-Петербургского горного университета Владимир Литвиненко отсудил у «Трансперенси Интернешнл — Р» 1 млн руб. компенсации: суд признал не соответствующими действительности сведения из публикации «Миллиардер с горы», рассказывающей о сделках с недвижимостью на Васильевском острове в Санкт-Петербурге.

Основатель «Трансперенси Интернешнл — Р» Елена Панфилова, комментируя решение Генпрокуратуры, заявила „Ъ“, что нежелательным признано немецкое юрлицо организации. «У нас нет филиалов. Организации в странах полностью независимы»,— подчеркнула она. По словам госпожи Панфиловой, такой поворот событий «был полной неожиданностью, его причины нам неизвестны». «Сейчас выясняем, что все это может значить для нас с правовой точки зрения»,— добавила она.

Александр Воронов

ДНИ РОЖДЕНИЯ

8 марта исполняется 64 года
основателю издательского дома и газеты «Коммерсантъ»
Владимиру Яковлеву

Его поздравляет скульптор **Андрей Налич:**
— Володя, поздравляю тебя с днем рождения! Ты первым купил мою скульптуру человека, разрывающего грудь, с выставки в Манеже, потом мы сделали ее в большом размере и поставили в холле «Коммерсанта». Я был на седьмом небе от счастья. Это соответствовало духу твоего Дома. Потом мы делали интерьеры первого „Ъ“ на Врубеля, выбирали ручку на двери „Ъ“, были варианты «Фиги», «Кулака», «Открытой ладони», но в итоге взяли некий слепок открытой руки — это был слепок руки моего сына Паши. Эта рука до сих пор переезжает во все здания „Ъ“. У меня только хорошие воспоминания о том времени. Володя, хочу пожелать тебе здоровья — а чего уж, так все это делают! Но еще больше — правильного выбора в искусстве, как ты умеешь это делать. Будешь у нас в районе — заходи, подарю что захочешь прямо с полки. С днем рождения, еще раз здоровья, всем близким — привет!

Рубрику ведет группа «Прямая речь»

16+ реклама

КоммерсантъFM 93.6
слушайте
online
на www.kommersant.ru

НОВОСТИ

У отравления появились последствия

Материалы о покушении на командира «Ахмата» изучат в военной прокуратуре

Как стало известно „Ъ“, Денис Шапиро — представитель заместителя командующего 2-м армейским корпусом ЛНР, Героя России и ЛНР генерал-майора Апты Алаудинова обратился в военную прокуратуру, настаивая, чтобы проверка, которая проводится по факту его отравления, была передана в центральный аппарат СКР. Генерал Алаудинов и его адъютанты оказались в госпитале после того, как вскрыли конверт с письмом-благодарностью защитникам Отечества, обработанным отравляющим веществом. Заявитель предполагает, что в действиях неизвестных преступников, связанных с украинской стороной, присутствуют признаки покушения на убийство.

В заявлении, с которым к главному военному прокурору Валерию Петрову обратился адвокат Шапиро, говорится, что об отравлении Апты Алаудинова, заместителя командира 2-го армейского корпуса и командира спецназа «Ахмат», еще 13 февраля этого года сообщил в своем Telegram-канале глава Чеченской Республики Рамзан Кадыров, помощником которого является пострадавший.

Сам инцидент произошел 8 февраля, когда адъютант генерал-майора Алаудинова получил доставленный фельдъегерем конверт с письмом. По данным „Ъ“, это было письмо, адресованное именно командиру «Ахмата», а его отправителем являлась 83-летняя жительница Ростовской области, которая хотела поблагодарить генерала и других участников СВО. Отметим, что ежедневно в Донбасс приходят тысячи подобных посланий.

Адъютант, расписавшись за письмо, вскрыл его еще на улице, а затем отнес в помещение, где находились генерал Алаудинов и другие его помощники. Уже в комнате с закрытыми из-за сильного мороза окнами офицеры почувствовали резкий специфический запах. Апты Алаудинов тут же вымыл руки, прополоскал нос и горло. Так же поступили и его адъютанты, которые контактировали с конвертом. Позже они обратились в медицинский батальон с жалобами на кожный зуд, жар в теле, ломоту в суставах, отек слизистых оболочек, боль и жжение в области живота и судороги мышц.

К счастью для генерала и других пострадавших, по их словам, часть содержимого конверта, очевидно, выветрилась на улице, а самое главное — им вовремя оказали квалифицированную помощь. Благодаря удачному стечению обстоятельств один из медиков оказался профессиональным врачом-токсикологом. Все это помогло офицерам избежать тяжких последствий для здоровья. Позже пострадавших отправили на лечение в военный госпиталь в Москву. Сейчас генерал Алаудинов и его адъютанты завершили основное лечение и вернулись к исполнению своих должностных обязанностей в зоне СВО. По словам генерала, он чувствует себя нормально, но в боевых условиях долечиваться приходится буквально на ходу, так как оставить своих товарищей он не может.

Адвокат Шапиро и генерал Алаудинов (справа) рассчитывают, что в СКР восстановят обстоятельства письменного отравления
ФОТО КОММЕРСАНТЪ

Несмотря на то что с момента предполагаемого покушения прошел почти месяц, происшедшему до сих пор не дана юридическая оценка, а следовательно, не найдены ни исполнители, ни организаторы преступления.

Дело в том, что в силу определенных особенностей службы в зоне СВО первичные материалы, связанные с письмом, оказались в производстве дознавателей войсковой части, к которой приписаны генерал Алаудинов и его помощники. А ход разбирательству они не могут дать, так как для этого необходимо провести полноценное расследование, в том числе назначить экспертизы и получить их результаты.

В рамках обращения к главному военному прокурору Петрову адвокат Шапиро просит его передать материалы доследственной проверки в главное следственное управление СКР под личный контроль его председателя Александра Бастрыкина с тем, чтобы там приняли процессуальное решение о возбуждении уголовного дела по ч. 3 ст. 30 и ч. 1 ст. 105 УК РФ («Покушение на убийство») или более тяжкой части той же статьи.

Адвокат Шапиро отметил, что данное дело является для него особенным не только потому, что помощник главы Чеченской Республики Апты Алаудинов его хороший товарищ, но и в связи с тем, что в России впервые таким способом было совершено преступление в отношении военачальника. «Это тревожный прецедент,— отметил юрист.— Я уверен, что сотрудники военной прокуратуры и СКР установят заказчиков и исполнителей преступления, которые будут привлечены к ответу».

В ГВП от комментариев воздержались.

Николай Сергеев

Константина Малофеева защитили от брянских захватчиков

Сотрудники ФСБ предотвратили покушение на главу группы компаний «Царьград»

ФСБ предотвратила покушение на главу группы компаний «Царьград» Константина Малофеева. По версии спецслужбы, теракт подготовили российские националисты, перешедшие на сторону украинских формирований. Они заминировали стоявший на улице автомобиль бизнесмена, но взрывать не стали, позволив владельцу благополучно добраться до подземного паркинга. Там бомбу обнаружили и обезвредили с помощью робота-сапера. Интересно, что закладка СВУ, как и все действия по его нейтрализации, производилась под видеокамерами, а снятые ими кадры правоохранители предоставили СМИ.

Уликой, подтверждающей сам факт попытки покушения на бизнесмена Малофеева, стала видеозапись событий, происходивших возле его припаркованного на обочине дороги автомобиля. На съемке не указано время и место ее проведения, но, судя по незастроенному пространству и длинной эстакаде на заднем плане, можно предположить, что лимузин Mercedes миллиардера Малофеева стоял в одном из спальных районов города. В какой-то момент к иномарке подошел мужчина в темной куртке. Камера была направлена прямо на него, однако разглядеть лицо злоумышленника все равно было невозможно, поскольку его полностью скрывали медицинская маска и надвинутый сверху капюшон. Покрутившись несколько секунд возле лимузина, неизвестный присел возле его левого заднего колеса, вытащил из бокового кармана куртки какой-то небольшой предмет, закрепил его под днищем автомобиля и ушел.

На видеозаписи №2, сделанной уже в некоем подземном паркинге, показан процесс разминирования похожего лимузина с использованием робота-сапера. Автомат сначала фиксирует, а затем извлекает из-под днища автомобиля угрожающего вида конструкцию из проводов и нескольких цилиндров, примотанных скотчем к внушительных размеров основанию. Когда и где происходило разминирование, автор видеосъемки опять же не уточняет.

Схема предотвращенного преступления стала известна из официального сообщения ФСБ. По версии спецслужбы, на председателя совета директоров группы компаний «Царьград», заместителя главы Всемирного русского народного собора Малофеева покушались участники событий в Брянской области. Ответственность за приготовленный теракт спецслужба возложила на организацию «Русский добровольческий корпус» (РДК), состоящую из граждан России, перешедших на сторону украинских боевиков. По данным ФСБ, те же самые русские националисты совершили несколько дней назад резонансное нападение на два приграничных с Украиной села в Брянской области, а в августе прошлого года поучаствовали в убийстве журналистки Дарьи Дугиной, дочери идеолога «Русского мира» Александра Дугина. Девушку взорвали вместе с автомобилем отца, которого в салоне не было.

Господин Дугин уверен, что покушения могут быть связаны между собой, а за ними стоит главное управление разведки Украины и подконтрольные ему люди. Сам господин Малофеев заказчиком назвал «глобальный Запад», отметив, что «ни угрозы, ни теракты не повлияют» на его «патриотическую позицию».

Несостоявшийся взрыв следственное управление ФСБ квалифицировало как теракт, участие в деятельности террористической организации и незаконный оборот взрывчатки, возбудив уголовное дело по соответствующим ст. 205, ст. 205.4 и ст. 221.1 УК РФ. Заочные обвинения по этому делу в ближайшее время, очевидно, будут предъявлены скрывающемуся на территории Украины лидеру РДК Денису Капустину, известному в националистических кругах под прозвищем White Rex (Белый Король). По версии следствия, предполагаемый организатор покушения на Константина Малофеева уже планировал другой несостоявшийся теракт на территории России. В августе прошлого года, по данным ФСБ, вероятные подельники Дениса Капустина попытались взорвать «объект нефтегазового комплекса в Волгоградской области», но боевиков ликвидировали правоохранители.

Сергей Машкин

К телекоммуникационному оборудованию приплюсовали векселя

Бывших топ-менеджеров холдинга осудили за мошенничество

Замоскворецкий суд Москвы приговорил к семи годам колонии экс-гендиректора крупного телекоммуникационного холдинга «Алмател» Александра Гадалова. Его бывший подчиненный Константин Антоневич получил четыре года. Суд признал их виновными в мошенничестве при поставках телекоммуникационного оборудования для компаний холдинга, а также афере с векселями компании «Телефон 365». Сумма ущерба по делу составляет 550 млн руб. Суд полностью удовлетворил лишь иски юридических лиц. Требования же известного бизнесмена Александра Удодова, признанного потерпевшим по делу, были удовлетворены немногим более чем наполовину.

Замоскворецкий райсуд рассматривал материалы дела в отношении руководителей «Алматела» с ноября 2021 года. В результате суд полностью согласился с точкой зрения обвинения, признав доказанной вину Александра Гадалова и Константина Антоневича в трех эпизодах мошенничества в особо крупном размере (ч. 4 ст. 159 УК РФ), которые им инкриминировались. Бывший гендиректор «Алматела» был приговорен к семи годам колонии общего режима, а господин Антоневич — к четырем годам. Господин Гадалов при этом вину не признал, а его подельник признал частично, подчеркнув, что у него не было умысла на хищение средств и он лишь выполнял указания своего босса.

Суд критически отнесся к показаниям свидетелей защиты, которые настаивали, что телекоммуникационное оборудование, которое, по версии следствия, не было поставлено подсудимыми, на самом деле было ими куплено, но находилось в залоге у Вокбанка. По мнению суда, эти показания и выводы привлеченного защитой специалиста основаны лишь на собственном мнении эксперта и противоречат совокупности собранных следствием доказательств. На этом основании суд пришел к заключению, что оборудование хотя и было документально оформлено, но фактически его покупателям — фирмам «Цифра Один» и «Компания 2Ком» — не поставлялось.

Также суд признал подсудимых причастными к хищению средств у бизнесмена Александра Удодова, купившего векселя компании «Телефон 365». Причем эмитент, как следует из судебного решения, контролировался господином Гадаловым. Суд полностью удовлетворил гражданские иски к осужденным со стороны юридических лиц на общую сумму 98 млн руб. При этом иск господина Удодова, заявленный им на сумму 559,2 млн руб., райсуд удовлетворил частично, взыскав с осужденных лишь 308,2 млн руб.

Расследованием этого дела, как ранее сообщал „Ъ“, занималось следственное управление УВД по Центральному округу Москвы. Все три эпизода, которые фигурируют в деле, относятся к 2016–2017 годам. Как следует из материалов расследования, в конце декабря 2016 года Александр Гадалов, занимавший в то время пост управляющего директора ООО «Алма-групп», вместе с гендиректором этой компании Александром Пархоменко (он находится в розыске) организовали преступную группу, целью которой было хищение денежных средств фирм, входивших в холдинг «Алмател». Чуть позже к злоумышленникам примкнул гендиректор подконтрольного им провайдера «Телефон 365» Антоневич.

Холдинг «Алмател», напомним, был создан казахской «Алма-групп», в него входят провайдеры «Цифра Один», «Компания 2Ком», «Сетел», ТДС+ и пр. Холдинг работает в Москве, Московской области, Краснодаре и Твери, предоставляя услуги широкополосного доступа (ШПД) в интернет, платного ТВ и телефонии. База его абонентов — около 250 тыс. человек.

В соответствии с разработанным господами Гадаловым и Пархоменко планом, говорится в деле, 12 января 2017 года между ООО «Цифра Один» и ООО «Телефон 365» был заключен договор поставки оборудования на сумму 78,2 млн руб., которое в итоге так и не было доставлено. По такой же схеме, считает следствие, была проведена и афера с поставками оборудования для «Компании 2Ком». В этом случае сумма хищения составила 19,6 млн руб.

А самый крупный эпизод дела связан с Александром Удодовым. В декабре 2017 года Александр Пархоменко, по версии следствия, будучи знакомым с господином Удодовым и зная о наличии у того свободных денежных средств и желании их приумножить, предложил бизнесмену купить простые векселя компании «Телефон 365» на сумму 450 млн руб. Как заверял господин Пархоменко, инвестор затем хорошо заработает на процентах при погашении ценных бумаг, а деньги, полученные от господина Удодова, пойдут на покупку новых активов. Однако ничего этого не произошло. Оформив сделку 27 декабря 2017 года, эмитент в течение двух лет погасил часть векселей, однако затем отказался это делать. Все попытки господина Удодова вернуть свои деньги ни к чему не привели.

После вынесения приговора потерпевший остался недоволен решением суда. «Как это ни странно, но приговор не только не восстановил права господина Удодова, а, напротив, максимально узаконил хищение его средств иностранной компанией ДСФК (нынешний владелец „Алматела“.— **„Ъ“**), выведя за периметр уголовного преступления лиц, которые в действительности похитили денежные средства моего доверителя»,— пояснил представитель бизнесмена Вячеслав Ефименко. Кроме того, отметил господин Ефименко, суд незаконно вывел его из процесса, сославшись на его статус свидетеля, хотя остальных, имевших такой же статус, оставил. Также, по мнению представителя господина Удодова, трижды было немотивированно отклонено ходатайство бизнесмена о возврате дела прокурору, причем обоснованность этого решения не отражена в приговоре. Ну и наконец, суд, по словам господина Ефименко, проигнорировал возможность погашения ущерба господину Удодову за счет арестованного имущества компании «Телефон 365», пакета в 19,5% долей ООО «Цифра Один» стоимостью около 250 млн руб. и права требования на сумму 230 млн руб. к управляющей компании «Евразия Инвестментс», где, по данным бизнесмена, находятся уплаченные им за векселя деньги. Вместо этого, подчеркнул представитель господина Удодова, ликвидное имущество передается другим организациям или остается под арестом. «Эти и другие факты заставляют сомневаться в законности и обоснованности приговора, так как он не дает ответа на главный вопрос: кто в действительности похитил денежные средства господина Удодова,— отметил Вячеслав Ефименко.— Я и мой доверитель считаем, что нарушены базовые принципы правосудия, что вынуждает нас обжаловать приговор».

Владислав Трифонов

Дело о махинациях поднимают на космическую высоту

Диану Каледину заподозрили в поставках ненадлежащих станков «Роскосмосу»

Как стало известно „Ъ“, ФСБ провела очередные следственные действия на одном из ведущих предприятий гендиректора и бенефициара Балтийской промышленной компании (БПК) Дианы Калединой. Контрразведчики подозревают завод «Саста» в поставках структурам «Роскосмоса» тайваньских станков под видом российских, причем ненадлежащего качества и по завышенной стоимости. Между тем бизнес-омбудсмен Борис Титов направил обращение в Генпрокуратуру с просьбой разобраться в деле госпожи Калединой, которая уже почти полтора года находится под следствием по схожим обвинениям в мошенничестве со станками. В аппарате господина Титова считают, что «при наличии оснований» уголовное преследование дамы должно быть прекращено.

По данным „Ъ“, на днях оперативники ФСБ приехали на одно из ведущих предприятий БПК — расположенный в Рязанской области завод ПАО «Саста». Санкционировал визит заместитель начальника курирующего промышленные предприятия управления «П» Службы экономической безопасности (СЭБ) ФСБ генерал-майор Олег Хотюн.

Как следует из представленных заводчанам бумаг, интерес контрразведчиков связан с возможным хищением денег госкорпорации «Роскосмос», выделенных в рамках Федеральной целевой программы на модернизацию технологических линий АО «Красноярский машиностроительный завод» («Красмаш»). Речь идет, по предварительной информации, о поставке 42 станков на общую сумму почти 1,3 млрд руб. В ФСБ подозревают, что 14 из них, числящиеся по документам производства «Састы», на самом деле были изготовлены на Тайване, не соответствуют техническому заданию и проданы по завышенной стоимости. В связи с этим чекисты из Москвы при поддержке коллег из УФСБ по Рязанской области и навестили предприятие Дианы Калединой. Впрочем, это был, согласно бумагам, даже не обыск, а оперативное мероприятие — «обследование помещений, зданий, сооружений, участков местности и транспортных средств». Удалось ли найти чекистам какие-либо следы возможных хищений — неизвестно, но защита Дианы Калединой утверждает, что «управленческий блок предприятия вынужден был отказаться от исполнения функциональных задач, сотрудники деморализованы абсурдностью происходящего». По словам одного из адвокатов Дианы Калединой Руслана Долотова, как прошлые уголовные дела, так и новые «негативные сигналы блокируют взаимодействие с кредитными учреждениями, являющимися неотъемлемыми участниками финансово-производственного оборота предприятия и необходимыми для выпуска товарной продукции».

Защитники считают, что подозрения правоохранителей абсурдны. Они отмечают, что их доверительница только в «Састу», являющуюся градообразующим предприятием Сасово, вложила за последние четыре года несколько миллиардов собственных денег для производства капитального ремонта зданий, обновления станочного парка, формирования запаса материалов и комплектующих.

«Странная модель обогащения получается — нанимать почти тысячу рабочих, запускать собственное литейное производства, и все для того, чтобы просто перепродавать тайваньские станки под видом российских»,— отмечают защитники.

Их выводы подтвердил и Борис Титов, направивший письмо в Генпрокуратуру. Поводом стала экспертиза некоторых материалов расследования в отношении гендиректора и бенефициара БПК, ранее проведенная в центре общественных процедур «Бизнес против коррупции», сопредседателем которого является бизнес-омбудсмен. Господин Титов тогда пришел к выводу, как сообщал „Ъ“, что уголовное дело госпожи Калединой «может нанести неоправданный ущерб российскому станкостроению». В итоге он попросил Генпрокуратуру рассмотреть свое обращение «по существу» и «при наличии оснований принять меры» к прекращению уголовного преследования госпожи Калединой.

Кстати, еще в конце прошлого года все уголовные дела об особо крупном мошенничестве (ч. 4 ст. 159 УК РФ) в отношении госпожи Калединой для объективности были переданы из Санкт-Петербурга в Москву — в следственный департамент МВД, чего и добивались ее защитники. Однако после этого вновь активизировались и сотрудники управления «П» СЭБ ФСБ, которые изначально вели оперативное сопровождение всех этих расследований.

Напомним, что, как сообщал „Ъ“, вопросы к бизнесвумен возникли еще в конце 2021 года, а целый ряд уголовных дел с ущербом в сотни миллионов рублей был связан, как и в случае с «Састой», с поставками станков с китайской, а не российской «начинкой». При этом суд отказал следствию в аресте обвиняемой, ограничившись запретом определенных действий. Очевидно, произошло это после заступничества ряда госкорпораций, чьи представители заявили, что не считают себя потерпевшими от действий госпожи Калединой.

Сергей Сергеев

НОВОСТИ

Россияне не останутся без «Спутника»

Вакцины, выяснил „Ъ“, хватит на всех желающих привиться

В минувшие выходные в Москве и некоторых других регионах внезапно исчез и также внезапно появился первый компонент вакцины против коронавируса «Спутник V». О дефиците сообщил сайт мэра столицы, информирующий горожан о вакцинации. До понедельника привиться можно было только вторым компонентом «Спутника», сейчас в наличие уже весь набор, однако других вакцин нет. В регионах, узнал „Ъ“, также прививают только препаратом, разработанным центром им. Гамалеи. Впрочем, по оценкам эксперта рынка, в этом году требуется лишь 5% от объемов, необходимых в 2021 году. В Санкт-Петербургском НИИ эпидемиологии и микробиологии им. Пастера и вовсе предлагают переходить от массовой вакцинации к индивидуальной.

Вакцин против коронавируса, по оценкам эксперта, сейчас требуется в двадцать раз меньше, чем два года назад ФОТО ИГОРЯ ИВАНКО

В субботу на сайте мэра Москвы, информирующем горожан о вакцинации против коронавируса, появились сообщения, что в наличие остался только второй компонент двухкомпонентного препарата «Спутник V». Минздрав России оперативно отрапортовал, что партии вакцины распределены и уже направлены в Москву и ряд других регионов, «сообщивших о снижении остатков». Действительно, уже к понедельнику, судя по данным того же сайта, в Москве имелись оба компонента «Спутника». В столичном департаменте здравоохранения „Ъ“ подтвердили, что в «московские медучреждения произведена поставка первого компонента вакцины от Минздрава России». В депздраве уточнили, что проводят постоянный мониторинг наличия вакцины, а данные о необходимости поставок «своевременно» передают медицинскому ведомству. При этом привиться другими российскими препаратами — «ЭпиВакКороной» от центра «Вектор» Роспотребнадзора и «КовиВаком» от центра им. М. П. Чумакова РАН — москвичи не могут уже довольно давно. «ЭпиВакКорона», указано на сайте мэрии, «в настоящее время закончилась, запись на прививку этим препаратом приостановлена», а вакцины «КовиВак» нет в наличии — ожидается поставка препарата от Минздрава России.

В других регионах, выяснил „Ъ“, также можно привиться только «Спутником V». Так, в минздраве Татарстана сообщили, что в последнее время используют исключительно эту вакцину «как наиболее эффективную, которая может применяться как в двух компонентах, так и отдельно». Минздрав России предлагает использовать первый компонент для ревакцинации; депздрав Москвы заявил, что в этих целях можно использовать и второй компонент самостоятельно (они отличаются тем, что сделаны на основе разных аденовирусов — вирусов-носителей). В минздраве Татарстана заверили, что располагают «достаточным запасом вакцины»: по данным чиновников, в регионе имеется 13 тыс. комплектов «Спутника V». В минздраве Республики Крым также сообщили, что в «ближайшее время» ожидают поставку из федерального центра только этого препарата — остальных видов вакцины «нет и не предвидится».

Что касается наличия «Спутника V», судя по всему, вакцина в регионы поставляется регулярно. 6 марта заместитель председателя правительства Удмуртии Эльвира Пинчук, курирующая систему здравоохранения, рассказала в Telegram о новой партии из 5 тыс. доз вакцины «Спутник V». По словам госпожи Пинчук, до настоящего времени запас первого компонента в республике был исчерпан.

В Башкирию, по информации регионального министерства, в понедельник поступило 49 тыс. доз «Спутника V». Минздрав Нижегородской области ожидает поставку в ближайшее время — сейчас в медучреждениях региона используются «оставшиеся в небольшом количестве дозы вакцины от последней поставки». В комитете по здравоохранению Санкт-Петербурга „Ъ“ пояснили, что уже около года в городе используется исключительно вакцина «Спутник V». Из-за этого в Петербурге в течение нескольких дней действительно наблюдалась нехватка препарата, но только в нескольких поликлиниках. Желающих привиться записывали в очередь, а когда вакцина поступила в медучреждение, приглашали сделать прививку. На настоящий момент, сообщили „Ъ“ в комздраве, в Санкт-Петербурге проблем с первым компонентом вакцины нет: 3 марта в город завезли 32 тыс. доз.

„Ъ“ попросил Минздрав объяснить, связан возникший в некоторых регионах дефицит с активизацией прививочной кампании или со снижением объемов производства, однако на момент публикации ответа не получил. Директор по развитию RNC Pharma Николай Беспалов сказал „Ъ“, что в прошлом году вакцины действительно «практически не производились». В частности, объемы производства «Спутника» упали, по его словам, на 95–98%, «ЭпиВакКорону» в 2022 году не выпускали вовсе. Единственная вакцина, производство которой выросло,— «КовиВак». Однако ее господин Беспалов называет «нишевой»: если «Спутник» производился десятками миллионов доз, то «КовиВак» — сотнями тысяч. Снижение объемов производства связано с тем, что в течение 2022 года сократился спрос населения на вакцинацию, а имеющиеся запасы «позволяли не переживать насчет доступности вакцины». Сейчас же, предположил Николай Беспалов, «рассинхрон спроса и предложения» спровоцировал дефицит. «Впрочем, в этом нет глобальной проблемы. Производственные мощности сохранились, восстановить выпуск можно быстро. А кроме того, он и не нужен в таких объемах, как раньше. Сейчас требуется одна двадцатая от того объема, который был нужен в 2021 году»,— прокомментировал господин Беспалов.

Эпидемиолог, директор Института междисциплинарных исследований Европейского университета в Санкт-Петербурге Антон Барчук ранее рассказывал „Ъ“, что в условиях распространения субвариантов «омикрона» важно привиться людям с ослабленным иммунитетом (с хроническими заболеваниями), пожилым, беременным, работникам сферы здравоохранения. Кроме того, вакцинироваться, по его мнению, следует тем, кто не делал этого раньше. Для граждан же, которые уже привились и переболели и при этом не имеют серьезных проблем со здоровьем, новая прививка не сильно снизит риск тяжелого течения — он и так уже довольно низкий. «Есть исследования в мире, которые показывают, что защита от тяжелого течения — а мы должны теперь разделять защиту от тяжелого течения и от самой инфекции — после вакцинации сохраняется довольно долго, и пока мы не видим тенденции, что она пропадает у людей, у которых нет сопутствующих заболеваний и других отягчающих факторов. В этой ситуации решение о еще одной вакцинации против коронавируса человек должен принимать сам, взвесив риски и пользу»,— говорил господин Барчук.

Директор Санкт-Петербургского НИИ эпидемиологии и микробиологии им. Пастера Арег Тотолян в понедельник сообщил, что ученые института и вовсе считают «целесообразным» поэтапный переход от массовой вакцинации от COVID-19 к индивидуальной, с учетом уровня иммунитета каждого пациента. «На сегодняшний день позиция нашего института заключается в том, что необходимо переходить к индивидуализации вакцинации, к индивидуальному подходу, и на это направлен простой тест, предназначенный для массового применения, по оценке специфического Т-клеточного иммунитета»,— сказал он. По словам господина Тотоляна, эта разработка НИИ им. Пастера под названием «КоронаДерм-PS» прошла первые две фазы клинических исследований и находится на регистрации в Минздраве России.

Наталья Костарнова; корсеть „Ъ“

Пал или пропал

Региональные власти не послушались противопожарных рекомендаций Рослесхоза

Более десятка субъектов РФ запланировали проведение весенних профилактических отжигов сухой травы, несмотря на настоятельную рекомендацию Рослесхоза прекратить эту практику. В середине февраля ведомство выступило с призывом к региональным властям перенести основные работы с весны на осень. Чиновники тогда уточнили, что мораторий позволит снизить риски распространения лесных пожаров в случае неблагоприятных погодных условий. Опрошенные „Ъ“ представители регионов, однако, отмечают, что при введении подобных запретов необходимо учитывать климатические условия, и настаивают на эффективности весенних палов в рамках противопожарных мероприятий.

В середине февраля Рослесхоз призвал ввести мораторий на весенние профилактические отжиги сухой травы, перенеся основные работы по уничтожению растительности на осень (см. „Ъ“ от 14 февраля). Экологи решение агентства поддержали: по их мнению, приостановка профилактических выжиганий может сократить площади весенних ландшафтных пожаров в стране на десятки процентов.

Впрочем, обратили внимание зеленые, некоторые регионы соблюдать мораторий Рослесхоза не планируют. Экологи, ссылаясь на данные Информсистемы государственного дистанционного мониторинга лесных пожаров (ИСДМ-Рослесхоз), указывают, что как минимум 12 регионов все же запланировали проводить профвыжигания весной. Среди них Курганская, Омская, Кемеровская, Иркутская, Калужская, Брянская, Тамбовская, Липецкая области, а также Красноярский край, Адыгея, Татарстан и Еврейская АО.

Контролируемый пал травы устраивают с целью профилактики распространения огня: сухая трава способна перенести очаги огня на многие километры. Одновременно это и самый дешевый метод очистки сенокосов и пастбищ от прошлогодней растительности. Зачастую сельхозпредприятия прибегают именно к такому способу навести порядок на угодьях. Однако контролируемые палы сами порой становятся причиной масштабных пожаров.

„Ъ“ обратился в Рослесхоз с просьбой прокомментировать ситуацию. Заместитель руководителя агентства Алексей Венглинский говорит, что решение о переносе профвыжиганий с весны на осень принял ряд крупных регионов, где прогнозируется раннее наступление весны, быстрый сход снежного покрова и резкий рост температур. Это Амурская, Волгоградская, Новосибирская области, Красноярский край и ряд других регионов. «В то же время такие регионы как Иркутская и Омская области, республики Адыгея и Башкортостан и другие запланировали проведение профвыжиганий в два этапа — весной и осенью, чтобы предотвратить возможность возникновения лесных пожаров,— говорит господин Венглинский.— Если регион принимает решение о проведении профвыжиганий, Рослесхоз четко контролирует порядок и условия проведения таких работ. Обратная связь с регионами есть».

В Рослесхозе заявляют, что Брянская, Калужская, Курская, Липецкая и Тамбовская области провели анализ пожароопасных сезонов прошлых лет и установили, что своевременно проведенные профвыжигания приводили к уменьшению площадей лесных пожаров. Там же, где профвыжигания не проводились, площадь пожаров увеличивалась, уточнили в ведомстве. «Именно поэтому в этих регионах приняли решение не переносить весенние профвыжигания на осенний период,— говорит Алексей Венглинский.— Все субъекты находятся в зоне наземного тушения, что позволяет им качественно обеспечить работы по организации и проведению профвыжиганий».

В правительстве Иркутской области „Ъ“ заявили, что власти еще не приняли окончательного решения о профвыжиганиях в весенний период: «Вопрос будет обсуждаться на региональной комиссии по чрезвычайным ситуациям». «В условиях Омской области проведение этих мероприятий гораздо более эффективно в весенний период,— говорят в главном управлении лесного хозяйства региона.— Закрывается пожароопасный сезон обычно в середине осени, когда наступает период дождей или ложится снег: в это время проведение профвыжиганий уже невозможно. Поэтому в наших климатических условиях их целесообразно проводить весной». В условиях Кемеровской области контролируемые профилактические выжигания сухой травы весной показали свою эффективность, так как позволяют предотвращать переход огня на лесные массивы с земель иных категорий. Об этом „Ъ“ заявили в региональном департаменте лесного комплекса: «Выжигания проводят под строгим контролем, только если позволяют погодные условия — в безветренную погоду. За все время применения этого метода не было ни одного случая, когда лесной пожар возник из-за профвыжигания». Впрочем, там добавили, что департамент учтет рекомендации Рослесхоза в работе. В управлении лесами республики Адыгея пояснили, что профилактические выжигания лесных горючих материалов регулярно проводятся в зимний и весенний периоды, до наступления сезона пожароопасности (до 1 апреля), в этом году мероприятия также запланированы. Масштаб мероприятий небольшой, так как широколиственные леса в высокогорье Адыгеи подвержены пожарам в меньшей степени, чем в других регионах. «Срок проведения профилактических контролируемых противопожарных выжиганий хвороста, лесной подстилки, сухой травы и других лесных горючих материалов в лесах на землях лесного фонда республики Татарстан перенесен на осенний период 2023 года»,— сообщили „Ъ“ в министерстве лесного хозяйства региона.

Алексей Ярошенко из «Гринписа России» напоминает, что контролируемые палы зачастую превращаются в неконтролируемые. «Самое большое беспокойство вызывают обширные малолюдные регионы,— говорит господин Ярошенко,— где слабо развита инфраструктура и трудно проконтролировать распространение пожара. Поэтому возникает риск, что огонь убежит и перерастет в ландшафтный пожар». К таким субъектам он относит Курганскую, Омскую, Кемеровскую, Иркутскую области, а также Красноярский край и Еврейскую АО.

Анна Васильева; корреспондентская сеть „Ъ“

КОНТЕКСТ

Еще один подмосковный участок трассы М-12 «Восток» откроют в сентябре

Участок трассы М-12 «Восток», соединяющий Московский скоростной диаметр (МСД) и Центральную кольцевую автомобильную дорогу (ЦКАД), в обход Балашихи и Электростали будет введен в эксплуатацию в сентябре 2023 года. Об этом вчера заявили в компании «Трансстроймеханизация» (один из подрядчиков государственной компании «Автодор»). Новая магистраль протяженностью более 800 км свяжет крупнейшие региональные центры и агломерации (Московская, Владимирская и Нижегородская области, республики Чувашия и Татарстан) с сетью скоростных автомобильных дорог европейской части России (М-11 «Нева», ЦКАД, М-3 «Украина», М-1 «Беларусь», М-4 «Дон»). С вводом М-12 в эксплуатацию дорога от Москвы до Казани займет всего 6,5 часа, обещают в «Автодоре». Сейчас время в пути по данному маршруту составляет более 12 часов.

Участок протяженностью 42,5 км будет иметь шесть полос движения и включать шестнадцать путепроводов, три пешеходных перехода и один мост. Сейчас дорога готова на 50%, рассказали в компании, ведутся работы по отсыпке земельного полотна. Устройство насыпи выполнено более чем на 90%, устройство основания из песка — более чем на 70%. На объекте занято 1,6 тыс. специалистов и 479 единиц техники, в пик строительного сезона планируется привлечь до 3,8 тыс. специалистов и не менее 1,2 тыс. единиц техники, сообщили в «Трансстроймеханизации».

Напомним, что в 2022 году было открыто движение автомобилей по двум участкам М-12: от ЦКАД до «большой бетонки» (А-108) и от М-7 «Волга» в обход Петушков до федеральной трассы Р-132 «Золотое кольцо». Вице-премьер Марат Хуснуллин уже обещал президенту Владимиру Путину, что от Москвы до Арзамаса на всех участках магистраль будет пущена 9 сентября, до Казани — до конца года. Общая протяженность М-12 превышает 800 км, объем финансирования составляет 911,6 млрд руб. Столичные власти синхронно достраивают оставшуюся восточную часть МСД: участок от Покровской улицы до Зенинского шоссе (место соединения Московского скоростного диаметра с М-12) открыт для движения в январе 2023 года, в сентябре будет достроен недостающий 4,8-километровый участок между Лухмановской и Покровской улицами.

Иван Тяжлов

direct mail
реклама
Издательский дом «Коммерсантъ» распространяет вместе с газетой «Коммерсантъ» буклеты и листовки
Распространение осуществляется с розничным и подписным тиражами газеты «Коммерсантъ» в Москве и регионах России
kommersant.ru
Дирекция по рекламе: 8 (495) 797 6996; 8 (495) 926 5262
16+

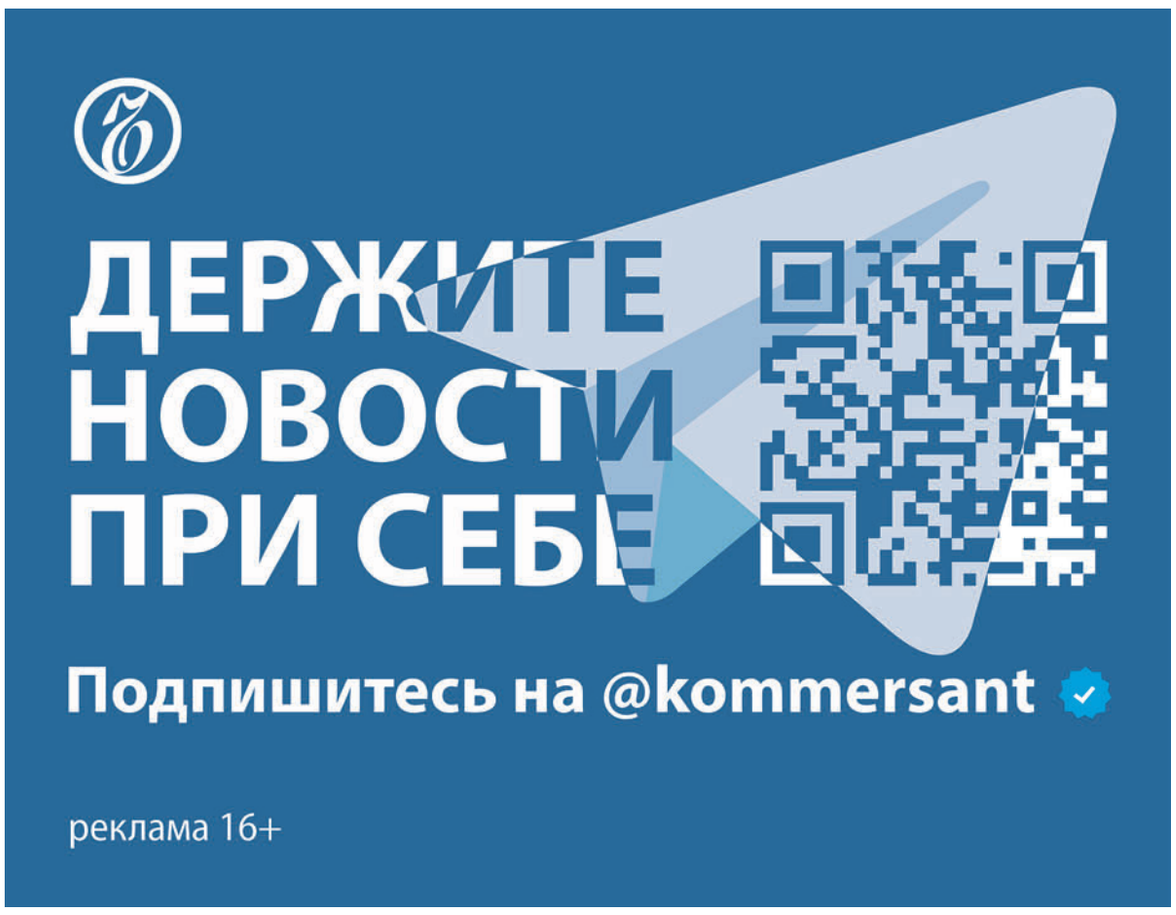

У Дональда Трампа есть хороший враг

Республиканский губернатор Флориды выступил почти как кандидат в президенты

Рон Десантис — губернатор Флориды и второй по популярности после экс-президента США Дональда Трампа республиканец — выступил в Калифорнии с речью, содержавшей недвусмысленный намек на его президентские амбиции. В одном из главных демократических штатов господин Десантис обрушился с критикой на либеральную идеологию, которая, по его мнению, проникает во все сферы жизни общества, и представил себя истинным защитником традиционного консерватизма — не в пример Дональду Трампу. По мнению американских СМИ, риторика и активность губернатора Флориды ясно свидетельствуют о его планах в ближайшие месяцы выдвинуть свою кандидатуру, бросив вызов бывшему боссу и покровителю.

После выступления губернатора Флориды 44-летнего Рона Десантиса в Калифорнии не осталось ни малейших сомнений в том, что он выставит свою кандидатуру для участия в президентских выборах ФОТО ALLISON DINNER / REUTERS

Пока на минувших выходных кандидат в президенты США Дональд Трамп выступал на форуме консерваторов CPAC (см. „Ъ“ от 6 марта), где собрались в основном сторонники экс-главы Белого дома, его главный потенциальный конкурент за номинацию от партии Рон Десантис тоже не терял времени. Проигнорировав CPAC, губернатор Флориды отправился в Калифорнию, где выступил с речью, содержание и антураж которой явно намекали, что амбициям этого республиканца становится тесновато в пределах родного штата.

Как отметил целый ряд американских СМИ, состоявшееся 5 марта выступление Рона Десантиса в Калифорнии нельзя воспринимать в отрыве от его подготовки к вероятному выдвижению кандидатуры на выборы-2024. Формально губернатор Флориды поехал в один из самых демократических штатов в рамках продвижения своей книги «Мужество быть свободным: Прообраз Флориды для возрождения Америки». Однако, судя по всему, книга, название которой тоже немало говорит о притязаниях 44-летнего республиканца, лишь повод получше презентовать себя в общенациональном масштабе.

В серии поездок по стране, в том числе по городам, считающимся оплотом Демократической партии, таким как Нью-Йорк, Рон Десантис встречался с богатыми донорами из консервативных кругов и оттачивал риторику, хвастаясь своими достижениями во Флориде и одновременно критикуя либеральную идеологию. И конечно, от общественности не ускользнул тот факт, что очередную речь, обличающую либеральных оппонентов, господин Десантис решил произнести в крупнейшем демократическом штате — Калифорнии. Место для выступления политик тоже выбрал с намеком, чтобы каждый аналитик или эксперт, рассуждающий о его потенциале, непременно подметил: на трибуну консерватор, пытающийся представить себя поборником классического республиканства, вышел в Президентской библиотеке Рональда Рейгана. И неизбежное в этой ситуации соседство в новостях фамилий Десантиса и Рейгана, одной из икон Республиканской партии, конечно, придавало фигуре губернатора Флориды дополнительный вес.

Была и еще одна примечательная в контексте видов господина Десантиса на Белый дом деталь, которую особенно выделила газета Los Angeles Times. Свои заявления в Калифорнии политик сделал 5 марта. Ровно через год в этом штате состоятся важнейшие праймериз Республиканской партии — наиболее значимые по числу голосов, которые могут положить в свою копилку кандидаты-консерваторы в борьбе за номинацию.

Центральной темой своей речи Рон Десантис сделал борьбу с либеральной идеологией, позиционируя себя чуть ли не полководцем консервативных сил — только в отличие от Дональда Трампа (хотя и не названного, но явно подразумевавшегося), рассудительного и не столь радикального. Атакуя губернаторов и лидеров Демократической партии за их политику в отношении налогов, обязательной вакцинации и «идеологической обработки» в школах, господин Десантис как бы невзначай задел и господина Трампа. Он намекнул, что именно хаотичная манера управления, присущая президентству экс-главы Белого дома, привела в 2020 году республиканцев к поражению и приходу к власти демократов во главе с Джо Байденом. В период же его губернаторства во Флориде никто не наблюдает никаких «драм и дворцовых интриг». «Вы видите хирургическую точность и исполнение. День за днем, день за днем. Мы побеждаем левых день за днем»,— говорил политик, противопоставляя свой успех в отдельно взятом штате, который в период его губернаторства стал отчетливо республиканским, провалу на федеральном уровне своего бывшего патрона.

При этом, как отметил телеканал CNN, взгляды Рона Десантиса — особенно в отношении того, что американскую политику, образование, здравоохранение и другие сферы «захватила левая идеология», во многом совпадают с тем, что говорит Дональд Трамп. Другое дело, что слова губернатора Флориды звучат «более структурировано и методично, нежели дикие эскапады Трампа». Если господину Десантису удастся сплотить вокруг себя республиканских избирателей, то, возможно, Америка получит самого консервативного президента в истории, считает CNN.

Пока, по опросам, Дональд Трамп обходит своего главного конкурента в предпочтениях консервативного электората. Другое дело, что Рон Десантис до сих пор не объявил о выдвижении своей кандидатуры, а потому эти исследования не отражают в полной мере его перспектив. К тому же в отдельных штатах, включая Калифорнию, губернатор Флориды превосходит Дональда Трампа по популярности. Учитывая, как много видных республиканцев, включая бывших сторонников господина Трампа, хотели бы видеть кандидатом в президенты от партии кого угодно, лишь бы не его, у господина Десантиса весьма неплохие шансы после объявления о выдвижении своей кандидатуры обрасти влиятельными покровителями и дать бой своему бывшему боссу.

Алексей Забродин

Франция сказала: баста!

Забастовку 7 марта угрожают превратить в бессрочную

Во вторник утром французские профсоюзы начнут забастовку, призванную «поставить республику на паузу». Их мишень — пенсионная реформа, а особенно ее 7-я статья, повышающая с 62 до 64 лет возраст выхода на пенсию. Споры идут в Сенате, на улицах и даже в правительстве. Рассказывает корреспондент „Ъ“ во Франции Алексей Тарханов.

Пенсионную реформу обсуждают законодатели, проклинают трудящиеся и из последних сил поддерживают власти. Борьба разворачивается сразу на четырех фронтах. Во-первых, в Сенате, куда 2 марта поступил законопроект. Во-вторых, в транспортной сети, сферах образования и городского хозяйства Франции, которые 7 марта будут работать не более чем на 30% от своей мощности. В-третьих, на улицах, куда выйдет, как ожидается, более 1 млн человек. И наконец, даже внутри самого правительства, где не все довольны тактикой министра труда Оливье Дюсопта.

В верхней палате парламента продолжается рассмотрение закона. Сенаторы двигаются и быстро (засиживаясь допоздна и оставаясь на ночь), и одновременно не спеша, внимательно обсуждая одну статью закона (из имеющихся двадцати) за другой. До 12 марта они должны завершить первое чтение. О приеме «пакетом» и речи быть не может.

Пока что достигнуто согласие по статье, предполагающей постепенную отмену особых пенсионных режимов не только у работников общественного транспорта, электриков и газовщиков, но также и у представителей других специальностей, сохраняющих давние привилегии, вроде нотариусов или функционеров государственного Банка Франции. При этом некоторые члены Сената заговорили о том, что было бы справедливо отменить и режимы, которыми пользуются сами сенаторы, оказываясь в куда более выгодном положении по сравнению с обычными государственными служащими. Лишатся ли народные избранники своих комфортабельных условий, большой вопрос. И все же главные столкновения обещает голосование по 7-й статье — про возраст выхода на пенсию. Левые в Сенате постарались оттянуть ее рассмотрение на период после 7 марта. Пусть, дескать, сенаторы убедятся, к какому взрыву гнева приведет одобрение этой статьи.

Профсоюзы, со своей стороны, сегодня попытаются выполнить свою угрозу «поставить Францию на паузу». На работу не выйдут транспортники, учителя, работники городского хозяйства. Профсоюзы железнодорожников остановят поезда, на многих линиях они отменены полностью, на некоторых (в том числе международных) — частично. Закроются некоторые линии метро, другие будут работать лишь в часы пик и в урезанном режиме. Аэропорты отменят от 20% до 30% рейсов. Глава одного из профсоюзов железнодорожников UNSA Ferroviaire Дидье Матис угрожает «десятью днями забастовки подряд и остановкой Парижа как минимум на два уикенда».

К транспортникам присоединятся энергетики. Уже сейчас они сократили поставки электроэнергии и грозят искусственно создать дефицит топлива, остановив или заблокировав нефтеперерабатывающие заводы. С тревогой французы ждут забастовок уборщиков и мусорщиков. Преподаватели готовятся закрыть школы, и в этом их поддерживают школьники и студенты. Лидер левых сил и глава партии LFI («Непокорившаяся Франция») Жан-Люк Меланшон уже призвал прислушивающуюся к нему молодежь: «Блокируйте все, что можете!»

Тишину на рабочих местах компенсирует шум на улицах. На 320 демонстраций в разных французских городах должно выйти 1,1–1,4 млн человек. В одном Париже полицейские ожидают от 60 тыс. до 90 тыс. демонстрантов, которых собирает коалиция восьми главных профессиональных союзов. Разумеется, сами профсоюзные организации насчитают больше и будут спорить со статистикой, обычно отличающейся раз в пять. В прошлый раз разница в цифрах была и того больше — 300 тыс. и 37 тыс.

Обычно профсоюзные демонстрации проходят в большем порядке, чем дикие марши, которыми отличались в свое время «желтые жилеты». Демонстранты следуют по утвержденным маршрутам и стараются не отвлекаться на грабежи и погромы. Однако полиция уже предупредила о возможном появлении в рядах профсоюзников бывших «жилетов» и прочих радикалов, которые любят превращать рабочие марши в эффектные стычки с полицией.

Власти готовятся противостоять натиску забастовщиков, укоряя их тем, что ущерб будет нанесен прежде всего самим французам. «Белым воротничкам» легко перейти в этот день на удаленку, бизнесмены отменят деловые встречи и сядут в свои машины с водителями, а вот «обычным людям» не обойтись без метро и электричек. Ясно, что такие уговоры не действуют и не добавляют популярности правительству Элизабет Борн, но она не намерена отступать. В прессу просочились слухи, что госпожа премьер недовольна тем, как ведет борьбу главный архитектор реформы, министр труда Оливье Дюсопт. Якобы он не способен вовлечь профсоюзы в диалог и хотя бы выиграть время для дальнейшей обработки законодателей. Сам министр эти слухи считает беспочвенными, но он, несомненно, стал сейчас одной из самых ненавидимых фигур кабинета.

При этом общественной поддержки у реформы как не было, так и нет. Согласно субботнему опросу Ifop, проведенному для еженедельника Le Journal du Dimanche, только 32% французов выступают «за», причем наиболее активное отторжение пенсионная реформа вызывает у могущественного «клана» государственных служащих (85%). При этом опрошенные не верят в то, что диктатура улицы переломит диктатуру закона. Несмотря на неприятие реформы, только 34% французов считают, что забастовки и демонстрации приведут к ее отмене.

Не пойман — не Хан

Экс-премьер Пакистана скрылся от полиции

Суд в Исламабаде во вторник проведет слушания по делу лидера оппозиции Пакистана Имрана Хана. Он обвиняется в продаже подарков иностранных лидеров, полученных в период пребывания на посту премьер-министра. Предпринятая накануне попытка арестовать господина Хана закончилась неудачно. Прибывшая в его резиденцию полиция опального политика не нашла. Имран Хан — фигурант сразу нескольких уголовных дел, в том числе по обвинениям в терроризме и покушении на убийство — призывает своих сторонников к неповиновению властям в ходе акции «Заполни тюрьмы».

Избежавший ареста экс-премьер Пакистана Имран Хан призвал власти заниматься экономикой, находящейся в плачевном состоянии, а не изобретать уголовные дела против оппозиции ФОТО K.M. CHAUDARY / AP

Новое слушание по делу экс-премьера Пакистана Имрана Хана, назначенное на 7 марта, пройдет в его отсутствие. Попытка задержать и доставить в столицу лидера оппозиционной партии «Движение за справедливость» (ДЗС), который до этого не являлся на слушания, ни к чему не привела.

Нагрянувшие в воскресенье в его резиденцию в парке Заман в Лахоре (провинция Пенджаб) сотрудники правоохранительных органов при осмотре здания самого Имрана Хана в нем не нашли. В резиденции группу захвата встретил высокопоставленный функционер ДЗС Шибли Фараз, заверивший правоохранителей, что лидера партии в здании нет. Его местоположение он назвать отказался. У входа в резиденцию в момент приезда полиции собралось несколько тысяч сторонников харизматичного экс-премьера, которые пытались не пропустить в здание сотрудников правоохранительных органов.

Ордер на арест Имрана Хана окружной суд пакистанской столицы выдал еще 28 февраля, постановив «взять его под стражу в связи с постоянным отсутствием на судебных слушаниях» по делу о продаже подарков от иностранных лидеров. На предыдущем слушании по делу о продаже ценностей адвокат Имрана Хана попросил суд освободить его подзащитного от прихода в суд в связи с тем, что в этот день ему необходимо было явиться еще в несколько других судов.

Экс-премьер Пакистана стал фигурантом сразу четырех уголовных дел — о терроризме, запрещенном финансировании, покушении на убийство и продаже подарков иностранных лидеров. На трех судах, которые проводятся в одном комплексе зданий, Имран Хан ранее появился лично и сумел избежать ареста, внеся залог. Однако суд по делу о продаже подарков находится в другом здании, в получасе езды от других судов, и это обстоятельство позволило защите просить суд освободить своего подопечного от участия в слушаниях.

В списке обвинений экс-премьеру Пакистана дело о присвоении и продаже подарков иностранных лидеров выглядит самым экзотическим. Тем не менее именно эта история послужила основанием для принятого в октябре прошлого года Избирательной комиссией Пакистана решения лишить Имрана Хана депутатского мандата, а также права на избрание и назначение как в федеральный, так и в региональные законодательные органы в течение пяти лет.

Прошлой осенью, еще до возбуждения уголовного дела о подарках, Имран Хан был заподозрен в «некорректном» заполнении финансовой отчетности о доходах на посту премьер-министра. Как заявил тогда нынешний премьер и главный оппонент Имрана Хана Шахбаз Шариф, господин Хан продал в Дубае полученные им подарки общей стоимостью 140 млн пакистанских рупий (по курсу на тот момент $630 тыс.). После этого Избирательная комиссия Пакистана обвинила Имрана Хана в продаже 52 ценностей, которые должны были находиться в хранилище в Тошахане, и сокрытии информации об этом.

Государственное ведомство Тошахана, контролируемое правительством Пакистана, было создано еще в 1974 году для хранения подарков, которые в ходе встреч и переговоров с иностранными лидерами и официальными делегациями получают министры, президент и премьер-министр страны.

Пакистанское законодательство разрешает высокопоставленным чиновникам не передавать полученные ими подарки в хранилище Тошахана, но только в том случае, если они задекларируют подарки и выплатят в казну половину их стоимости после проведения экспертизы. Полный список, включающий более полусотни подлежащих декларации предметов, которые Имран Хан якобы оставил себе, не обнародован. По информации пакистанских СМИ, в их числе оказались три пары наручных часов, которые Имран Хан получил в подарок от лидеров государств Ближнего Востока и продал некоему ювелиру, передав в казну лишь 20% суммы.

Кроме того, еще до объявления ему парламентом импичмента и отставки Имрана Хана в апреле прошлого года в пакистанских СМИ появилась информация о колье стоимостью $996 тыс., подаренном ему одним из иностранных лидеров, которое не было задекларировано. Тогда правительство смогло не допустить скандала, выступив с разъяснениями, что обмен подарками с иностранными лидерами «отражает межгосударственные отношения» и раскрытие конфиденциальной информации об этом может нанести ущерб интересам страны.

Попытка арестовать Имрана Хана по делу о присвоении подарков продолжила длящуюся около года главную внутриполитическую битву Пакистана, в ходе которой власти пытаются любой ценой нейтрализовать лидера оппозиции, в то время как их оппонент грозит акциями неповиновения.

В августе прошлого года бывшему премьер-министру были предъявлены обвинения в нарушении закона о борьбе с терроризмом от 1997 года, грозящие ему многолетним тюремным сроком. Обвинения были выдвинуты на основании его выступления на митинге оппозиции в Исламабаде. Обращаясь к своим противникам — высшим должностным лицам полиции, судьям и политическим оппонентам,— Имран Хан пригрозил им общенациональными акциями протеста, предупредив: «Будьте готовы, мы примем меры против вас». Эти слова были расценены как призыв к антиправительственным выступлениям.

После этого, 3 ноября прошлого года, выступая на митинге оппозиции, Имран Хан пережил покушение, получив огнестрельные ранения в бедро. Однако уже в феврале залечивший раны господин Хан объявил о начале общенациональной акции Jail Bharo («Заполни тюрьмы»). Новое протестное движение должно стать ответом на продолжающиеся аресты активистов оппозиции. Идея состоит в том, чтобы активисты ДЗС намеренно совершали мелкие правонарушения, добиваясь своего ареста. Таким радикальным способом оппозиция рассчитывает парализовать работу правоохранительных органов, переполнить тюрьмы и заставить власти пойти на уступки.

На этом фоне курс пакистанской рупии в конце прошлой недели обновил исторический минимум, составив 285,09 рупии за $1 — худший показатель за время существования пакистанского государства. Обвал рупии вызван неудачей в достижении договоренностей между Исламабадом и Международным валютным фондом о возобновлении финансирования страны.

«Рупия истерзана — потеряла более 62% стоимости за 11 месяцев пребывания у власти „Пакистанского демократического движения“. Их правление лишь привело к увеличению государственного долга на 14,3 трлн рупий и историческому за 75 лет максимуму инфляции — 31,5%»,— написал в Twitter Имран Хан, напомнив о том, что властям следует заниматься экономикой, а не изобретать уголовные дела против оппозиции.

Сергей Строкань

деловые новости

+ индикаторы

Официальные курсы ЦБ России на 7.03.23

Австралийский доллар	50,9894	Дирхам ОАЭ	20,5486	Казахский тенге**	17,5078	Сингапурский доллар	56,1554	Швейцарский франк	80,7887
Английский фунт	90,3938	Доллар США	75,4728	Канадский доллар	55,4539	Турецкая лира*	39,9841	Японская иена**	55,5519
Белорусский рубль	26,5993	Евро	80,2353	Китайский юань	10,8754	Украинская гривна*	20,4439	*За 10. **За 100.	
Гонконгский доллар*	96,3155	Индийская рупия**	91,0249	СДР	100,3743	Шведская крона*	72,0071		

Индексы ведущих фондовых бирж на 6.03.23 (пунктов)

Nikkei 225	28237,78 (+310,31)	DAX	15653,58 (+75,19)
PTC	958,26 (+12,85)	DJIA*	33452,9 (+61,93)
FTSE 100	7929,79 (+17,32)	NASDAQ Composite*	11745,7 (+56,69)

*На 12:12. По данным агентства Bloomberg.

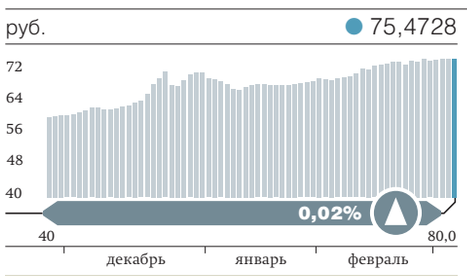

КУРС ДОЛЛАРА США К РУБЛЮ

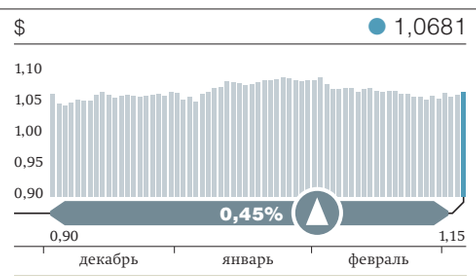

КУРС ЕВРО К ДОЛЛАРУ США

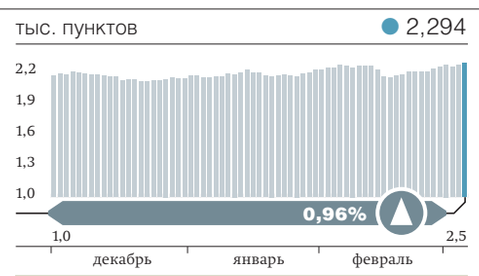

ИНДЕКС МОСБИРЖИ

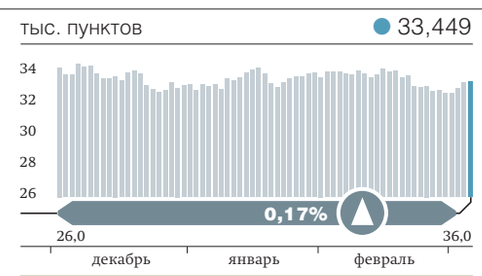

ИНДЕКС DOW JONES

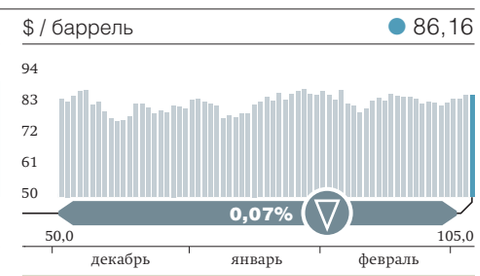

НЕФТЬ BRENT

Michelin оставит шины дилеру

Компания нашла покупателя на завод в Подмосковье

Michelin, которая первой из иностранных шинных компаний локализовала выпуск в РФ, нашла покупателя на простаивающий с начала кризиса завод в подмосковном Давыдово. Как сообщают источники „Ъ“, актив купит дистрибутор этой и других шинных марок ООО «Пауэр Интернэшнл-шины». Изначально Michelin намеревалась продать активы в РФ локальному менеджменту, но в отчетности за 2022 год допустила участие третьей стороны, сообщив об идущих переговорах. Предполагаемый покупатель с прошлого года ввозит в РФ шины китайской марки Hifly, и аналитики полагают, что это сотрудничество может помочь перезапустить завод.

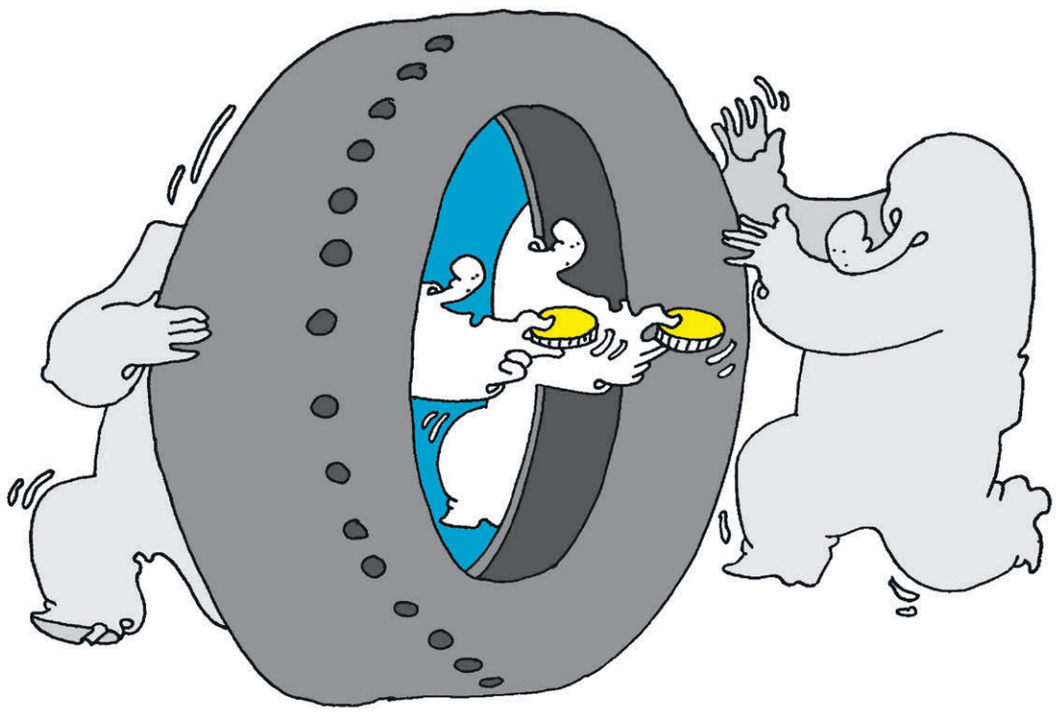
ВИКТОР ЧУМАЧЕВ

Сделка по продаже российских активов Michelin близка к завершению, покупатель — дистрибутор шин этой и других марок ООО «Пауэр Интернэшнл-шины», рассказали собеседники „Ъ“, знакомые с ситуацией. В Michelin „Ъ“ сказали, что собственник рассматривает возможную продажу активов в России, отказавшись комментировать возможного покупателя и перспективы площадки в Подмосковье. В ООО «Пауэр Интернэшнл-шины» не ответили на запрос „Ъ“.

Площадка Michelin в Давыдово (Подмосковье) заработала в 2004 году и стала первым примером инвестиций глобальных производителей шин в Россию. Мощность площадки составляет от 1,5–2 млн шин в год, в основном для легковых автомобилей. Выпускались как летние, так и зимние шины, часть продукции экспортировалась (сейчас санкции ЕС запрещают ввоз шин из РФ). Выпуск в РФ составлял 1% от общего производства Michelin и 2% от объема продаж. Площадка простаивает с середины марта.

В конце июня 2022 года Michelin сообщила о «вынужденном» плане передачи всех российских операций до конца года, рассматривая возможность перехода компании локальному менеджменту. Тогда же глава российского офиса Дмитрий Молоканов указывал, что их задача «изучить сценарии для автономной работы завода по производству шин и перезапустить производство шин других брендов в Давыдово». В отчетности за 2022 год Michelin сообщала, что работает над различными вариантами выхода с российского рынка, в том числе над продажей третьей стороне. Тогда концерн отмечал, что процесс поиска и переговоров с местным покупателем занимает больше времени, чем планировалось, и все еще продолжается. Компания оценивала убыток группы в РФ от обесценения по балансовым рискам в €139 млн и еще в €13 млн — затраты на реструктуризацию бизнеса Fenner в Великобритании, которая в основном обслуживала российский рынок.

Российский рынок легковых шин в последние годы составлял около 30–40 млн штук в год. Крупнейшим иностранным игроком была Nokian Tyres, которая сейчас находится в процессе продажи своего завода во Всеволожске мощностью 17 млн шин в год «Татнефти». Российское юридическое лицо «Нокиан Тайерс» уже зарегистрировало новые товарные знаки.

ООО «Мишлен» не оформляло новых товарных знаков. Однако компания в декабре 2022 года зарегистрировала домен davydovotyres.ru. На вопрос, является ли это частью процесса по приостановке использования товарного знака Michelin, в компании заявили, что используют его, как и ряд других, для внутренних процессов.

ООО «Пауэр Интернэшнл-шины», которое занимается оптовой торговлей автокомпонентами, в октябре 2022 года получило сертификаты соответствия на шины марки Hifly (Китай) для легковых и грузовых автомобилей.

Глава «Infoline-Аналитики» Михаил Бурмистров называет продажу актива дистрибутору «хорошим вариантом», отмечая, что «Пауэр Интернэшнл-шины» уже сотрудничают с китайскими поставщиками и, соответственно, в теории могут расширить это партнерство. При этом загрузить такую площадку даже на четверть будет сложно, отмечает он, а возобновление производства при самом оптимистичном варианте займет несколько месяцев. Господин Бурмистров добавляет, что сейчас нужно заново выстраивать цепочки поставок, закупать сырье и полномасштабный запуск производства займет не менее года.

Ольга Никитина, Дмитрий Козлов

«Система» проводила одежку

Сделка по Melon Fashion Group сорвалась из-за несговорчивости совладельцев

„Ъ“ выяснил причины срыва сделки по покупке АФК «Система» доли шведской Eastnine в Melon Fashion Group, управляющей одежными брендами Sela, Zarina, Love Republic. АФК отказалась от приобретения, не сумев договориться о выкупе акций у других совладельцев, чтобы консолидировать большую часть бизнеса ритейлера. Однако на рынке считают, что у шведов сохраняется шанс уйти из РФ, так как интерес к активу может проявить ряд российских инвестфондов и крупных фешен-ритейлеров.

В воскресенье вечером шведская инвесткомпания Eastnine сообщила о расторжении соглашения по продаже АФК «Система» пакета акций Melon Fashion Group (MFG; управляет одежными магазинами Sela, Zarina, Love Republic), не объясняя причин. Не сообщила о них и АФК. Однако, по данным двух источников „Ъ“ на розничном рынке, причиной разрыва стала невозможность консолидации «Системой» большего пакета акций ритейлера. По заключенному в октябре 2022 года соглашению АФК планировала приобрести у Eastnine, East Capital Holding AB (еще одна шведская инвесткомпания) и группы частных инвесторов совокупно 47,7% MFG. Тогда же сообщалось, что сумма сделки составит 15,8 млрд руб., а весь бизнес ритейлера был оценен примерно в 33,1 млрд руб.

Параллельно АФК намеревалась выкупить акции у других совладельцев группы для консолидации в своих руках всего бизнеса. Но этому сопротивлялись ключевые топ-менеджеры компании, которые не готовы были расстаться со своей долей, поясняет один из собеседников „Ъ“. Ранее сообщалось, что после выхода Eastnine и East Capital Holding AB из бизнеса MFG свою долю в размере 40% сохранит председатель совета директоров группы Дэвид Келлерманн, а 6% останется у гендиректора Михаила Уржумцева.

В понедельник в АФК «Система», Eastnine, Melon Fashion Group отказались от комментариев.

● *Melon Fashion Group основана в 2005 году на базе швейной фабрики «Первомайская заря» в Санкт-Петербурге. По собственным данным, на конец 2022 года в группу входило более 850 магазинов в 180 городах России, а также Казахстана, Армении и Белоруссии. По данным «СПАРК-Интерфакс», выручка АО «Мелон Фешн Груп» в 2021 году выросла на 49% год к году, до 37,3 млрд руб., чистая прибыль — вдвое, до 3,2 млрд руб.*

Стремление АФК «Система» получить контроль над Melon Fashion Group могло быть связано с планами вывести компанию в будущем на IPO на российской бирже, полагает старший аналитик Газпромбанка Марат Ибрагимов. «Для этого достаточно владеть и контрольным пакетом (50% плюс одна акция.— „Ъ“)»,— добавляет эксперт.

В Eastnine говорят, что теперь продолжат поиск новых покупателей на свои акции MFG. Однако это может осложниться как раз из-за неконтрольного пакета, предлагаемого к продаже, что не дает существенных плюсов в управлении компанией, считает глава ритейл-департамента CORE.XP Марина Малахатько.

В текущих условиях круг потенциальных покупателей ожидаемо ограничен — это могут быть локальные игроки, считает господин Ибрагимов. По мнению Марины Малахатько, интерес к покупке доли в Melon Fashion Group могут проявить несколько игроков из числа инвестфондов или других fashion-ритейлеров.

По мнению Марата Ибрагимова, при повторной попытке продать свои акции MFG шведские инвестфонды будут ориентироваться на цену 15,8 млрд руб., которая была обозначена в соглашении с АФК «Система». Мария Малахатько считает и эту цену завышенной из-за неконтрольного пакета акций. Она не исключает, что в результате правкомиссия по контролю за иностранными инвестициями, согласующая сделки с зарубежными компаниями, потребует скорректировать ее стоимость с другими потенциальными покупателями. Марат Ибрагимов соглашается, что окончательная цена будет зависеть от финансовых показателей группы по итогам 2022 года.

Алина Савицкая

Медицина на полпути к полису

Клиентам страховщиков по ДМС не хватает медицинских услуг

Клиенты российских страховщиков столкнулись с частыми отказами в оказании части услуг по полисам добровольного медицинского страхования (ДМС). По мнению экспертов, проблема в росте убыточности этого сегмента, в том числе на фоне роста цен на медицинскую помощь. Отстаивание своих прав для клиентов может затянуться на месяцы.

В феврале участились жалобы клиентов на страховщиков в сегменте ДМС, следует из данных «Банки.ру». Их количество удвоилось по сравнению с январем. В большинстве случаев клиенты жалуются, что страховщик не согласовывает медицинские услуги, которые по условиям договора покрывает полис.

В частности, с начала года «РЕСО-Гарантия» прекратила согласование большинства назначений врачами обследований, утверждает один из клиентов компании. «Программой предусмотрен доступ к любому врачу из списка по жалобам. По факту это не так. Требуют направление для перенаправления к узкому специалисту. Получив направление, снова не согласовывают прием к узкому специалисту, ссылаясь на отсутствие оснований и страхового случая»,— жалуется клиент «Ингосстраха». «При очередном согласовании одной и той же услуги (один и тот же страховой случай) столкнулась с тем, что сотрудники по телефону озвучивают разные причины отказа согласования»,— пишет клиент СОГАЗа. С подобными проблемами также столкнулись и клиенты «АльфаСтрахования».

В СОГАЗе, «АльфаСтраховании», «РЕСО-Гарантии» не ответили на запросы „Ъ“. В «Ингосстрахе» заверили, что «не видят нарушений и рассматривают жалобы». Компания не сокращала круг услуг, которые покрывает полис ДМС в 2023 году, добавили там. В ЦБ отметили, что регулятор получает жалобы по этому вопросу, но они «единичны».

● *ДМС — один из крупнейших сегментов страхового рынка. По данным ЦБ, по итогам 2021 года сборы по нему достигли 200 млрд руб. (11% рынка). По данным «Эксперт РА», на компании первой пятерки приходится 66% сборов в сегменте.*

Эксперты считают, что жалобы участились в связи с уменьшением привлекательности сегмента для страховщиков. По словам старшего директора рейтингов финансовых компаний НРА Татьяны Никитиной, нельзя исключить фактор роста убыточности (рост доли страховых выплат в объеме полученных премий), ставшей причиной усложнения процесса согласования медицинских услуг. Подобные отказы служат для уменьшения убыточности, считает руководитель департамента корпоративного страхования компании «Союз страхование» Андрей Михайлин.

По итогам девяти месяцев 2022 года сборы крупных страховщиков по ДМС почти не изменились по сравнению с прошлым годом. Но ЦБ уже по итогам полугодия отмечал, что средняя страховая премия опустилась ниже 2 тыс. руб. и клиенты предпочитали недорогие усеченные программы (см. „Ъ“ от 1 декабря 2022 года).

По мнению юристов, не всегда действия страховщиков являются нарушением договора. Как отмечает партнер юридической фирмы «Рустам Курмаев и партнеры» Дмитрий Горбунов, в договорах обычно подробно расписывается, что является страховым случаем, а что нет, между тем иногда страховые компании не учитывают нюансы, а клиенты полагают, что приобретение полиса открывает двери абсолютно во все кабинеты, хотя это не всегда так.

Например, если в договоре записано, что чистка зубов в стоматологическом кабинете входит в полис, и клиент за ней обращается, по факту страховая компания может и не согласовать процедуру, поскольку она проводится по эстетическим, а не по медицинским показаниям, отмечает эксперт.

И в такой ситуации, по мнению адвоката МКА «Аронов и партнеры» Ирины Кузнецовой, отстоять свои права потребителям будет непросто. Тем не менее стандартная схема состоит из трех шагов: претензия к страховщику, обращение к финансовому уполномоченному и только затем уже в суд. Можно добавить еще «жалобу в ЦБ как отдельный рычаг воздействия», указывает госпожа Кузнецова. Но такой процесс может длиться многие месяцы и затраты на его ведение могут превысить экономический эффект, считает она. В службе финансового уполномоченного не ответили на запрос „Ъ“.

Юлия Пославская, Екатерина Волкова

правила игры

высматривает на термометре редактор отдела бизнеса

Юрий Барсуков

Теплая зима замаскировала энергетические проблемы Европы, но едва ли решила их

Завершение календарной зимы и скорое окончание отопительного сезона в Европе дало местным политикам повод подчеркнуть то, как ловко им удалось избежать энергетического кризиса, несмотря на почти полное отсутствие поставок российского газа. Канцлер Германии Олаф Шольц 5 марта даже выражал удивление тем, «с какой легкостью» стране, которая прежде получала половину газа из России, удалось обойтись без этих поставок. «И не произошло того, чего некоторые ожидали: в Германии нет экономического кризиса, нет нехватки газа или чего-то подобного»,— заявил он в интервью CNN.

Более того, цены на газ в Европе к началу марта упали ниже $500 за 1 тыс. кубометров — до самого низкого уровня с августа 2021 года. Такой результат стал возможен благодаря огромным усилиям европейских компаний по накоплению запасов газа в хранилищах летом 2022 года по крайне высоким ценам, сокращению потребления (из-за высоких цен), приходу в Европу большого количества грузов СПГ (из-за высоких цен), а прежде всего — благодаря исключительно теплой погоде. По данным европейской климатической службы Copernicus, осень 2022 года стала третьей наиболее теплой в Европе за последние как минимум 30 лет, декабрь — седьмым, а январь 2023 года — третьим. Проще говоря, европейским политикам сильно повезло.

Благодаря теплой зиме запасы газа в европейских хранилищах на начало марта составляют около 64 млрд кубометров, что примерно на 30 млрд кубометров больше, чем год назад. Из-за таких высоких запасов рынок больше не ожидает дефицита газа, и стоимость фьючерсов с поставкой в четвертом квартале 2023 года всего на 15% превышает текущие котировки.

Как само собой разумеющееся предполагается, что поставки СПГ в Европу останутся такими же высокими, как в 2022 году, хотя цены на спотовые партии СПГ в ЕС уже ниже, чем в Азии. Также предполагается, что потребление газа в Европе в этом году не вырастет, хотя уже нет прошлогодних высоких цен, которые его сдерживали. Наконец, не учитывается возможность прекращения поставок российского газа, который все еще в заметных объемах поступает в Австрию и Италию транзитом через Украину.

Теплая зима замаскировала энергетические проблемы Европы, но едва ли решила их. В 2021 году «Газпром» поставил в ЕС более 140 млрд кубометров газа, в 2022 году — около 60 млрд кубометров, а в этом году, вероятно, поставки упадут до 22–25 млрд кубометров. Чтобы даже частично заместить эти объемы, Европа вынуждена будет и дальше предлагать более высокие цены на СПГ, чем другие регионы. А любые аномалии, которые могут повлиять на заполнение ПХГ — от погоды до технических аварий,— вызовут к жизни призраки ценовой волатильности 2022 года.

обсудить
kommersant.ru/13374

деловые новости

● 241,39 Последнее значение за минувший торговый день

Рост или снижение индикатора за торговый день

2,36% Процентное изменение за торговый день

10,5 20,5 Диапазон изменения индикатора за последние три месяца

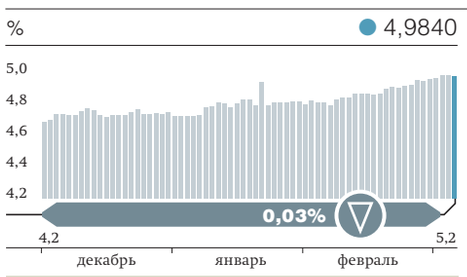

3-МЕС. LIBOR (REUTERS)

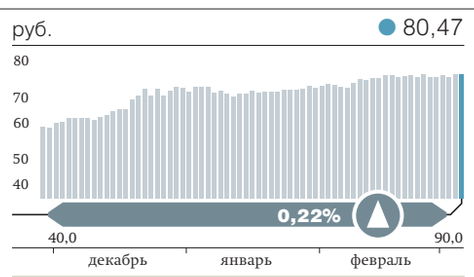

КУРС ЕВРО К РУБЛЮ (МБ)

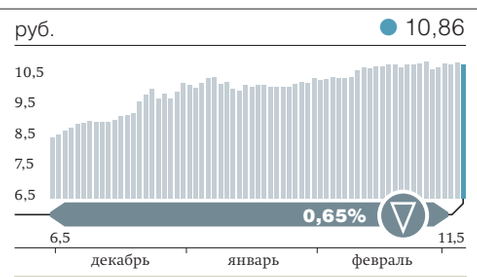

КУРС ЮАНЯ К РУБЛЮ (МБ)

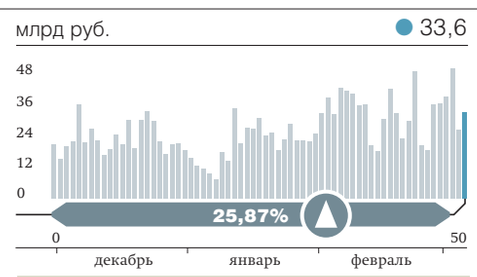

ОБЪЕМ ТОРГОВ АКЦИЯМИ (МБ)

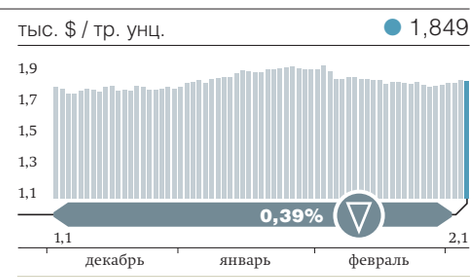

ЗОЛОТО (REUTERS)

Юань разложился по портфелям

Компании конвертируют валютные кредиты по дружбе

На фоне курса ЦБ на девалютизацию балансов банков объемы корпоративных кредитов в китайской валюте растут. Их предлагает все более широкий круг игроков. Рост объясняется как ставками ниже, чем по рублевым кредитам, так и спросом на конвертацию кредитов из недружественных валют. Но полностью заместить новыми инструментами кредиты в долларах не удастся, отмечают эксперты.

Как показал опрос „Ъ“, российские банки уверенно увеличивают объемы кредитования корпоративных клиентов в юанях. Так, в конце февраля в Альфа-банке портфель превышал 18 млрд CNY, в Росбанке — около 2 млрд CNY. Кредитный портфель Сбербанка к концу 2022 года составил около 9 млрд CNY (ранее банк раскрывал предварительные цифры; см. „Ъ“ от 26 декабря). «Мы отмечаем спрос клиентов на юани. Он обусловлен переориентацией на азиатские рынки, компании-экспортеры привлекают финансирование в юанях»,— отмечают в Сбербанке.

В банке «Зенит», где в декабре начали выдавать первые кредитные транши, на конец февраля уже около 10% кредитного портфеля крупных компаний пришлось на юань. «Рост связан как с новыми выдачами, так и замещением долларовых кредитов юаневыми»,— пояснили в «Зените».

● *По данным ЦБ за январь—сентябрь 2022 года, высокая активность банков по выдаче кредитов в юанях проявилась в сентябре 2022 года, когда ряд крупных банков запустил такой продукт. Тогда было выдано сразу 45,9 млрд руб. кредитов (около 5,4 млрд CNY), а за три квартала — на 67,2 млрд руб. (около 8,4 млрд CNY). В феврале 2023 года впервые самой торгуемой валютой (с расчетом «завтра») стал юань, вытеснивший бессменного лидера — доллар США (см. „Ъ“ от 6 марта).*

Вместе с тем общая валютизация корпоративного портфеля снижается и, по данным ЦБ, на начало февраля 2023 года составила 16,2% против 24,2% год назад. Как отмечает глава центра финансовой аналитики Сбербанка Михаил Матовников, «и у банков, и у заемщиков все меньше желания брать на себя валютные риски». «Спрос на валютное кредитование в юанях существует, потому что у некоторых компаний есть natural hedge, то есть расходы и доходы номинированы в одной и той же валюте»,— уточняет эксперт.

ЦИТАТА

Что касается снижения доли так называемых токсичных валют на балансах банков… у нас появляются возможности устанавливать дифференцированные надбавки в зависимости от типа валюты

— Эльвира Набиуллина,
глава ЦБ, на пресс-конференции 16 декабря 2022 года

Как отметил вице-президент Новикомбанка (банк начал кредитовать крупные предприятия из числа топ-100 в юанях около полугода назад) Максим Яковченко, «в условиях резкого сокращения использования валют западных стран многократно выросли объемы расчетов наших клиентов, участвующих в ВЭД, не только в российских рублях, но и в альтернативных иностранных валютах, в первую очередь в китайских юанях».

Поэтому сокращение валютной доли кредитного портфеля будет происходить прежде всего за счет валют недружественных стран, тогда как доля юаневых кредитов будет возрастать. В настоящее время объем портфеля в СДМ-банке составляет незначительную долю, но в банке ожидают, что к концу 2023 года «она вырастет в несколько раз», сказал зампред правления банка Вячеслав Андрюшкин. Текущий объем кредитования в юанях в банке «Союз» «невелик», но там видят «хороший потенциал» для его роста. Многие внешнеторговые контракты продолжают переводить на обслуживание в юанях для более удобного прохождения платежей, добавляют в МКБ.

В МТС-банке (запустили кредитование в юанях в декабре 2022 года) считают, что привлекательность юаневых кредитов дополнительно увеличивает и то, что ставки по ним ниже, чем в рублях. Средняя фактическая рыночная ставка не поднимается выше 6–7% годовых, «что достаточно привлекательно для заемщиков», подтверждает господин Андрюшкин.

На фоне роста кредитования в юанях банки стремятся увеличить и портфель пассивов, повышая ставки по вкладам физлиц. Сбербанк повысил их до 2,59% годовых, ВТБ — до 3,01% годовых, Альфа-банк — до 2,7–3%, ГПБ — до 1,5%, Новикомбанк — до 2,6% годовых. В Альфа-банке планируют активно наращивать юаневый портфель «при условии, что ситуация с локальной ликвидностью в этой валюте будет позволять соразмерно наращивать пассивную базу».

Впрочем, как считает Михаил Матовников, кредитование в китайской валюте «никогда не заменит кредитование в долларах и евро в объемах прошлых лет, потому что главный тренд — это девалютизация». Так, ЦБ объявил, что повышает с марта нормативы обязательных резервов по валютным обязательствам (на 2 п. п., до 7%). «И исключения для юаня сделано не было»,— подчеркивает господин Матовников.

Кроме того, отмечает банковский эксперт Алексей Нечаев, спрос экспортеров на инвестиции падает, а оборотный капитал и необходимый минимум капитальных затрат они и так в состоянии финансировать своими операционными денежными потоками. По его словам, «немногочисленные примеры размещения юаневых облигаций также заставляют усомниться в том, что кредиты в юанях займут весомую долю в портфелях банков».

Ольга Шерункова

Заинская ГРЭС хочет еще заработать

«Татэнерго» просит не закрывать старые блоки

«Татэнерго» пытается задержать закрытие четырех старых энергоблоков Заинской ГРЭС. Компания передумала их останавливать, поскольку не получила турбину GE для строительства нового блока. Глава Татарстана Рустам Минниханов, по данным „Ъ“, попросил премьера Михаила Мишустина вернуть старые блоки в работу до 2024 года, поскольку «Татэнерго» без них понесет убытки в размере более 2 млрд руб. за год и может закрыть всю станцию и ТЭЦ в Набережных Челнах.

«Татэнерго» передумало закрывать четыре старых энергоблока на Заинской ГРЭС в текущем году. Глава Татарстана Рустам Минниханов направил премьер-министру РФ Михаилу Мишустину письмо с просьбой разрешить энергоблокам на 800 МВт поработать до 1 января 2024 года („Ъ“ видел документ от 19 января). «Татэнерго» имеет разрешение на вывод блоков с января текущего года, поэтому по правилам они не получают платежей за мощность. В результате за год Заинская ГРЭС получит убыток более чем 2 млрд руб., пишет господин Минниханов. В «Татэнерго» не ответили „Ъ“.

«Татэнерго» согласовало с Минэнерго вывод четырех блоков Заинской ГРЭС еще летом 2021 года, что требовалось для начала стройки нового энергоблока на турбине GE. Но после начала боевых действий России на Украине GE отказалась поставлять оборудование (см. „Ъ“ от 4 июля 2022 года). «Татэнерго» перенесло запуск нового блока до 1 января 2026 года.

Однако дату вывода старых блоков не изменили, что «обусловлено исключительно несовершенством нормативного регулирования», поэтому господин Минниханов попросил премьер-министра поручить Минэнерго «исключить противоречия в регулировании». Михаил Мишустин поддержал просьбу, расписав письмо на главу Минэнерго Николая Шульгинова и вице-премьера Александра Новака. В Минэнерго не ответили на запрос „Ъ“.

В «Системном операторе» (СО, диспетчер энергосистемы) пояснили, что процедуры отзыва ранее согласованного вывода энергоблоков нет. Объект не может получать платежи за мощность, но может продолжать работать и получать выручку за продажу электроэнергии. В СО также добавили, что при рассмотрении заявления на вывод оборудования Заинской ГРЭС были проведены расчеты и сформировано заключение об отсутствии рисков для надежности и безопасности энергоснабжения.

Однако глава Татарстана отмечает, что старые энергоблоки Заинской ГРЭС нужны энергосистеме, поскольку потребление в республике растет, по команде СО три блока включались в январе на 355 часов. Однако из-за убытков «Татэнерго» может закрыть всю станцию на 2,2 ГВт, в результате вырастет неэффективная конденсационная загрузка ТЭЦ в Набережных Челнах (1,18 ГВт), что «сделает ее убыточной и поставит под угрозу вывода». Более того, необходимость загрузки менее эффективной генерации приведет к росту стоимости покупки электроэнергии на 16,6 млрд руб. в год, в том числе в результате вывода Заинской ГРЭС — на 8,8 млрд руб., пишет господин Минниханов, ссылаясь на расчеты АТС (структура «Совета рынка» — регулятор энергорынков).

«Вывод энергоблоков из эксплуатации не угрожает надежности энергоснабжения и позволяет снизить затраты как для поставщика, так и для потребителей,— говорят в „Сообществе потребителей энергии“.— Пытаться продлевать работу неэффективного и подлежащего выводу оборудования нелогично и непоследовательно».

Вместе с тем Рустам Минниханов в письме отметил, что на замену модернизации Заинской ГРЭС уже подготовлен «замещающий проект модернизации» на ТЭЦ в Набережных Челнах на 236 МВт для «нивелирования негативных моментов от срыва проекта модернизации и сохранения части положительных эффектов для потребителей». Причем проект уже согласовал президент РФ Владимир Путин в конце 2022 года, сейчас идет проработка его реализации. Дискуссии по поводу замещающего проекта продолжаются на площадке Минэнерго, сказали „Ъ“ в «Совете рынка».

«Татэнерго», по словам источников „Ъ“, хочет установить на ТЭЦ газовую турбину ГТЭ-160 «Силмаша», купленную в 2014 году. Мощность, эффективность, себестоимость энергии, состав оборудования отличаются слишком сильно, чтобы считать проект в Набережных Челнах замещающим, говорит независимый аналитик Юрий Мельников. Для «Татэнерго», очевидно, выгодно получить инвестпроект с фиксированным кэш-флоу, используя обесценивающееся на складе оборудование, но пользу для потребителей и экономики нужно анализировать, отмечает он.

Полина Смертина;
Ольга Кудрина,
Казань

Бензин растет и зеленеет

с1

Один из собеседников „Ъ“ опасается, что сроки ремонтов могут возрасти из-за технологических санкций ЕС против нефтепереработки, которые были введены год назад.

Внутренний рынок нефтепродуктов обеспечен предложением в полном объеме, заявили „Ъ“ в Минэнерго. В последнее время оптовые цены находились на рекордно низком уровне, добавляют там, сейчас идет восстановление спроса и связанное с этим изменение цен, но даже при этом стоимость бензина в оптовом сегменте остается ниже прошлого года в среднем на 20%. По мнению министерства, у АЗС сейчас высокая доходность, превышающая традиционно характерный для текущего месяца уровень, поэтому изменение биржевых цен на топливо не отразится на ценах на АЗС.

Цены растут с февраля и достигли по бензинам экспортной альтернативы, отмечает вице-президент Российского топливного союза Ринат Фаттахов. «Я не припомню такого стабильного и устойчивого роста цен на протяжении трех недель, но и стоимость товара была очень низкой,— замечает он.— Высокие товарные остатки, стабильное производство говорят о благоприятном краткосрочном прогнозе». Но беспокоит, подтверждает господин Фаттахов, наращиваемый экспорт топлива в преддверии ремонтов, хотя этот фактор нивелируется тем, что внутренние цены уже достигли уровня экспортной альтернативы.

ЦЕНЫ НА АИ-92 ЗА ГОД (РУБ./Л) ИСТОЧНИК: СПБМТСБ.

С марта улучшается конъюнктура экспорта нефти за счет спроса в Азии, поясняет Борис Синицын из «Ренессанс Капитала». Он полагает, что снижение демпфера с апреля играет роль в росте цен, но это не самый значительный фактор, который можно оценить в 5% от текущей оптовой цены бензина. «В конечном счете цены на бензин в конце 2022 и начале 2023 года находились на очень низких уровнях по сравнению с альтернативой в виде экспорта нефти Urals и индикативными ценами, на основе которых рассчитывается демпфер, так что нынешний рост связан с восстановлением до справедливых значений»,— считает Борис Синицын.

Дмитрий Козлов

Сектор реально занял

Эмитенты облигаций спешат за недорогими деньгами

Февраль 2023 года оказался рекордным для этого периода года на российском рынке внутренних заимствований. Корпоративные заемщики завершили размещения бондов на 327 млрд руб., причем активно размещают бумаги не только компании реального сектора экономики, но и банки. Компании спешат привлечь финансирование на фоне ужесточения риторики ЦБ, что сулит возможным удорожанием заимствований.

По оценкам „Ъ“, основанным на данных Cbonds, корпоративные заемщики в феврале значительно увеличили активность на внутреннем рынке публичного долга. За месяц они привлекли почти 327 млрд руб., что почти в 12 раз больше заимствований в январе (28 млрд руб.) и в семь раз больше, чем в феврале 2022 года (66,8 млрд руб.). Это лучший результат для этого месяца, предыдущий рекорд был установлен в феврале 2021 года, тогда компании привлекли чуть более 290 млрд руб.

По оценке главного аналитика долговых рынков БК «Регион» Александра Ермака, в минувшем месяце наибольшая доля размещений (более 60%) пришлась на облигации реального сектора. Объем 17 размещенных выпусков составил почти 190 млрд руб. Причем в первой половине месяца прошли самые крупные сделки — «РусГидро» (35 млрд руб.), «Газпром Капитала» и «Магнита» (по 30 млрд руб.), «Полюса» (20 млрд руб.).

Активно размещали облигации и банки, которые почти весь прошлый год воздерживались от выхода на рынок с классическими долговыми бумагами. Пять банков, включая ЕАБР, провели размещения на 97 млрд руб., причем Сбербанк разместил два выпуска на 62 млрд руб.

«По итогам многих сборов заявок происходило увеличение объемов заимствования и снижение ставки первого купона на 15–25 базисных пунктов от первоначального ориентира на фоне переподписки»,— отмечает господин Ермак. Так, «Сегежа» и «Эталон» разместили облигации в 1,-5–1,6 раза больше первоначально заявленного объема, Альфа-банк — в 2 раза больше, «РусГидро» — в 2,3 раза больше.

326,6 миллиарда рублей
привлекли на долговом рынке российские эмитенты в феврале 2023 года

Высокой активности эмитентов способствовали усиление инфляционных опасений на рынке и ужесточение риторики ЦБ. По итогам февральского заседания регулятор ожидаемо сохранил ставку на уровне 7,5%, однако в пресс-релизе отмечалось, что в случае усиления инфляционных рисков будет рассматриваться целесообразность повышения ставки на ближайших заседаниях. В итоге ЦБ повысил свой прогноз по диапазону ключевой ставки на 2023 год до 7–9% с 6,5–8,5%.

Заявления ЦБ, по мнению главы департамента рынков долгового капитала BCS Global Markets Дениса Леонова, побудили многих эмитентов поторопиться с размещениями. «Инфляция становится более волатильна, а политика Минфина по управлению дефицитом бюджета становится менее прозрачна, что в совокупности создает давление, которое проявляется не в динамике ставок, а в активности рынка — оборотах, новых сделках и т. д.»,— отмечает аналитик департамента анализа финансовых рынков Совкомбанка Арсений Автухов.

Но в начале марта на первичном рынке активность сократилась. Такая ситуация, как считает Александр Ермак, затянется до очередного заседания Банка России, которое должно состояться 17 марта. Повышения ключевой ставки в марте на рынке не ждут, но ожидают новых сигналов от регулятора. «Радикальных изменений в активности эмитентов не стоит ожидать до момента изменения денежно-кредитной политики со стороны Банка России, статистики по инфляции или каких-либо масштабных явлений в экономике»,— отмечает Денис Леонов.

При этом активных размещений юаневых облигаций, которые были популярны среди эмитентов в конце 2022 года, на рынке не ждут. «Этот сегмент рынка пока не сформировался окончательно, и на нем ожидается резкий рост ставок, что отпугивает и эмитентов, и инвесторов»,— отмечает директор по инвестиционно-банковским услугам и операциям на рынках капитала Росбанка Павел Винтин. По мнению Арсения Автухова, ситуацию может изменить профицит юаневой ликвидности в банковской системе, который может образоваться из-за продаж валюты из ФНБ. В январе и феврале в рамках бюджетного правила ЦБ продал на открытом рынке юаней на 215 млрд руб. (около 21,5 млрд CNY).

Виталий Гайдаев

семь
по цене шести
Оформите подписку на семь месяцев по цене шести: активируйте промокод seven2023 на сайте kommersant.ru в разделе «Подписка»
16+ реклама kommersant.ru
только в марте:
используйте промокод seven2023 для оформления подписки по специальному предложению месяца
Подробности по телефону 8 800 600 0556 (бесплатно по РФ) или по адресу электронной почты podpiska@kommersant.ru
Коммерсантъ
Ежедневная общенациональная деловая газета «Коммерсантъ»
Главные события в бизнесе, политике и обществе

деловые новости

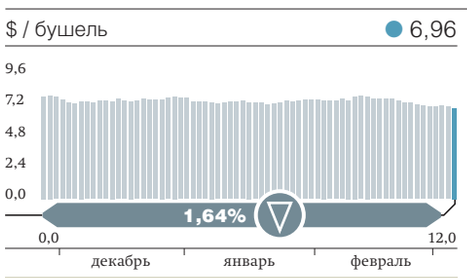

ПШЕНИЦА (CME)

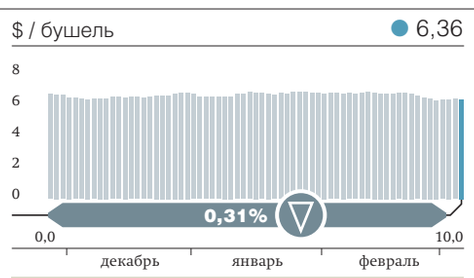

КУКУРУЗА (CME)

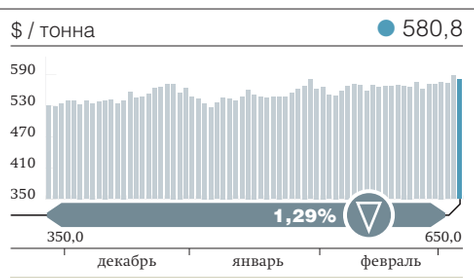

САХАР БЕЛЫЙ (ICE)

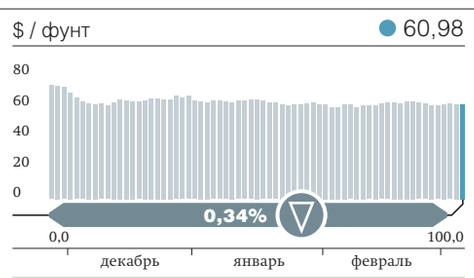

СОЕВОЕ МАСЛО (CME)

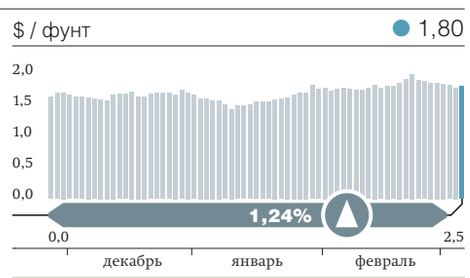

КОФЕ (ICE)

Хакеры любуются «Восходом»

IT-подрядчик подвергся атаке

Злоумышленники атаковали IT-подрядчика Минцифры и других госструктур НИИ «Восход». Результатом, по словам экспертов по кибербезопасности, могла стать утечка данных из федеральной системы выдачи электронных паспортов. Однако Минцифры это отрицает, в то же время подтверждая, что в ходе проверки была выявлена «аномальная активность во внутренней сети предприятия». Причиной инцидента стало вмешательство инсайдера, полагают эксперты.

В подведомственном Минцифры НИИ «Восход» произошел киберинцидент, который мог привести к утечке персональных данных, обрабатываемых в государственной системе паспортно-визовых документов нового поколения (ПВДНП). Об этом сообщили ряд информагентств и Telegram-канал «Раньше всех. Ну почти». Последний, ссылаясь на свои источники, указывает, что к инциденту причастен бывший сотрудник НИИ и в его распоряжении оказались биометрические данные граждан. Атаку на институт „Ъ“ подтвердили два собеседника на рынке информбезопасности.

В Минцифры не подтверждают утечку данных НИИ «Восход», но не отрицают самого факта инцидента: «Мы проводим по этому поводу служебную проверку совместно с ФСБ. Данные в сеть не выложены». Была зафиксирована аномальная активность, в том числе во внутренней сети предприятия, уточнили в министерстве, но «данные хранятся в зашифрованном виде, ключ хранится в Гознаке, это в любом случае не позволит незаконно получить доступ к биометрическим данным».

ПВДНП — проект по созданию паспортно-визовых документов нового поколения (электронного паспорта), который был запущен в 2004 году, заказчиком выступает Минцифры. По данным сайта проекта, система должна упростить выдачу документов. Новые биометрические паспорта и единая база данных появились в 2016 году. В 2017 году центр обработки данных был переведен на свободное программное обеспечение (ПО) и оборудование отечественных компаний. На запрос „Ъ“ в НИИ не ответили.

● *НИИ «Восход» — головной институт в сфере системной интеграции по разработке и внедрению крупных федеральных и ведомственных автоматизированных информационных систем (в том числе спецназначения). Помимо ПВДНП НИИ «Восход» также занимается разработкой ГАС «Выборы», Национальной системой управления данными и ряда других госинформсистем.*

Представитель «Информзащиты» допускает, что к инциденту причастен бывший сотрудник предприятия. По его мнению, тот мог запустить вредоносное ПО после увольнения, тем более что системы работают на ПО с открытым кодом: «Вредоносная программа позволила злоумышленнику захватить домен контроллера, что дает возможность аутентифицироваться на удаленном сервере и взломать хранящуюся на нем базу данных».

Еще в середине 2022 года эксперты в области кибербезопасности отмечали рост числа инцидентов, связанных с мошенничеством инсайдеров, то есть недобросовестных сотрудников организаций. Тогда от их действий материальный ущерб понесли 87% из опрошенных 120 компаний в 11 отраслях (см. „Ъ“ от 15 июня).

Глава Smart Engines (разработчик систем распознавания документов) Владимир Арлазаров считает, что в случае обнаружения утечки ее последствия будут существенными. По его мнению, участникам системы стоит усилить меры безопасности, но даже с учетом этой меры «удаленная идентификация в онлайн-банках и других сервисах может оказаться под вопросом». Другие эксперты настроены более оптимистично: хотя инцидент нарушения кибербезопасности в НИИ «Восход» действительно произошел и внутренние данные системы ПВДНП могли оказаться в руках злоумышленников, биометрия не хранится в виде таблицы, как обычно представлены в сети украденные базы данных, поясняет создатель Telegram-бота «Глаз бога» Евгений Антипов: «Такие данные выглядят как длинные коды, которые сами по себе не представляют особой ценности и угрозы пользователям».

Татьяна Исакова

Коктейлям повышают градус

Производители спиртного ищут новые ниши

В условиях ожидаемой стабилизации спроса на традиционные спиртные напитки производители алкоголя ищут новые ниши. Так, выпускающая водку «Царская» Ladoga запустила под маркой линейку коктейлей крепостью 30–35%. Но другие игроки видят больше перспектив в слабоалкогольных напитках, занимающих 90% коктейльной категории.

Крупный производитель и дистрибутор алкоголя Ladoga (водка «Царская», джин Barrister, виски Fowler's и др.) начал выпускать коктейли крепостью 30–35% под брендом «Царская», сообщили „Ъ“ в компании. Там говорят, что это первый подобный продукт у российских производителей. В линейку входят Black Russian на основе водки, Negroni с джином и ликером, а также Old Fashioned и Manhattan на основе виски. Рекомендованная розничная цена — 620 руб. за бутылку 0,5 л. Продукт предназначен для всех каналов продаж, пока доступен в сети винотек Ladoga Wine. До конца 2023 года Ladoga планирует продать 600 тыс. бутылок.

Президент Ladoga Вениамин Грабар отмечает, что в России рынок алкогольных напитков ready to drink (RTD; готовых к употреблению) представлен слабоалкогольными коктейлями в мелкой таре, которые выпиваются немедленно, а продукт Ladoga — для отложенного потребления. По его словам, тренд на крепкое сладкое спиртное уже есть за рубежом, а в России через три-пять лет объем сегмента крепких коктейлей отложенного потребления может достичь 1 млн дал. Ladoga планирует дополнить линейку крепких коктейлей, а также выпустить слабоалкогольные напитки под другими брендами.

Алкогольная сибирская группа (АСГ; «Белая березка», «Пять озер», «Хаски», «Сиббиттер») планирует запустить линейку барных коктейлей под маркой «Хаски» на водке крепостью 12% стоимостью до 100 руб. за 0,33 л, рассказывают в компании. Там отмечают, что последние два года продажи коктейлей в РФ растут двузначными темпами, а объемы рынка приблизились к 3 млн дал и 90% продаж занимают слабоалкогольные напитки в жестяной банке ценой до 100 руб. «Рассчитываем привлечь к бренду молодую аудиторию, для которой такой формат потребления водки более привлекательный»,— говорят в АСГ.

ЦИТАТА

У классической водки всегда будет свой потребитель, но она считается продуктом для старшего поколения

— Руслан Максудов,
гендиректор «Татспиртпрома», в интервью РБК в 2021 году

В «Татспиртпроме» (Tundra, «Русская валюта», «Ханская») говорят, что планируют к запуску коктейли под новым брендом и пока исследуют рынок. Там отмечают, что напитки RTD показывают хороший рост продаж, если выпускаются под такими сильными зонтичными брендами, как Jack Daniels & Cola, Absolut Mixt и др. Кроме того, «Татспиртпром» прорабатывает запуск производства слабоалкогольных напитков. В ГК «Руст», которая уже выпускает коктейли Bravo и Shake крепостью около 7%, отметили, что сегмент крепких готовых коктейлей давно есть на мировом рынке, но остается узким.

Владелец бренд-агентства Kaufman Станислав Кауфман говорит, что около 15 лет в России была попытка наладить дистрибуцию коктейлей Alize, но даже в условиях растущего потребительского оптимизма продукт оказался невостребованным. По его словам, для потребителей привычнее употреблять коктейли в барах и смешивать самим дома. Кроме того, выбранный Ladoga бренд «Царская» плохо сочетается с иностранными коктейльными наименованиями, добавляет эксперт.

Руководитель информационного центра WineRetail Александр Ставцев отмечает, что продажи вкусового крепкого алкоголя в России растут, включая «мужские» горькие настойки. Продажи крепких коктейлей, по его словам, будут зависеть от «попадания во вкус», что Ladoga, например, удалось сделать с джином, а также восприятия бренда. Как отмечает эксперт, возможно, готовые коктейли больше заинтересуют работающие в недорогом сегменте бары и рестораны, учитывая подорожавшее импортное спиртное и перебои с частью иностранных брендов. Основатель сети «Раковая» Евгений Ничипурук считает, что готовые недорогие крепкие коктейли могут быть востребованы только в заведениях, гости которых выбирают продукт прежде всего по цене.

Директор ЦИФРРА Вадим Дробиз ожидает, что спрос на основные алкогольные напитки в РФ стабилизируется по итогам этого года. В таких условиях и могут быть интересны небольшие свободные ниши, добавляет он.

Анатолий Костырев

ОАО РЖД арендует вертикаль

Головной офис холдинга присматривается к одной из башен «Москва-Сити»

Масштабный проект «РЖД Сити» на месте Рижского грузового двора на северо-востоке Москвы, где планировалось разместить штаб-квартиру холдинга, похоже, забуксовал из-за кризиса. Теперь компания подыскивает другие варианты размещения своих сотрудников. По данным „Ъ“, ОАО РЖД рассматривает возможность занять более 200 тыс. кв. м в одной из строящихся башен Moscow Towers в «Москва-Сити». Ежегодные платежи на аренду там превысят 7 млрд руб.

ОАО РЖД планирует арендовать площади в одном из небоскребов комплекса Moscow Towers, который может быть достроен в деловом центре «Москва-Сити» к началу 2024 года, сообщили два источника „Ъ“ на рынке недвижимости. Еще один собеседник „Ъ“ знает, что госкомпания намерена занять 220 тыс. кв. м. Общая площадь Moscow Towers — около 400 тыс. кв. м, из которых 256 тыс. кв. м — офисная часть. В РЖД подтвердили „Ъ“, что анализируют технические и финансовые параметры возможного размещения сотрудников холдинга в Moscow Towers. В новой штаб-квартире компания может разместить 18 тыс. работников центрального аппарата, филиалов и дочерних обществ в Москве.

Исходно площадка под Moscow Towers принадлежала мэрии Москвы, но в 2011 году права на ее аренду за 7,22 млрд руб. выкупила структура «Киевской площади» Года Нисанова и Зараха Илиева. Спустя шесть лет стало известно о привлечении в проект неназванного финансового партнера, при этом структура бизнесменов осталась генподрядчиком стройки. Конечный владелец Moscow Towers официально не известен до сих пор.

В разные годы СМИ сообщали, что будущие небоскребы комплекса перешли в собственность акционеров СМП-банка Аркадия и Бориса Ротенбергов, а затем — Григория Баевского, который в 2016 году упоминался в списке аффилированных лиц банка. Вчера представитель господ Ротенбергов заявил „Ъ“, что бизнесмены не являются и никогда не являлись бенефициарами Moscow Towers или любой другой недвижимости в «Москва-Сити».

Намерение ОАО РЖД переехать в «Москва-Сити» отличается от озвученных холдингом еще в 2020 году планов построить штаб-квартиру на месте Рижского грузового двора (РГД) на северо-востоке столицы. По проекту, получившему название «РЖД Сити», должно появиться 457 тыс. кв. м новых офисов, из которых на 218 тыс. кв. м планировалось разместить более 10 тыс. сотрудников ОАО РЖД. По словам независимого эксперта Андрея Новикова, застройка РГД — длительный процесс и, возможно, холдинг решил не дожидаться завершения проекта и консолидировать персонал в одном месте уже сейчас. Источник „Ъ“ на рынке недвижимости не исключает, что застройка Рижского грузового двора может быть приостановлена из-за кризиса.

В ОАО РЖД говорят, что строительство своей штаб-квартиры было «наиболее эффективным вариантом» в 2020 году, но с учетом «последних изменений на рынке коммерческой недвижимости столицы и ситуации в стройиндустрии» холдинг стал прорабатывать альтернативный вариант с арендой офисных площадей.

Если ОАО РЖД заключит контракт на аренду офисных площадей в Moscow Towers, то это станет самой крупной сделкой на рынке за многие годы. Последняя значимая сделка в этом сегменте была закрыта в 2020 году, тогда «Тинькофф» подписал договор об аренде около 78 тыс. кв. м в AFI Square у Белорусского вокзала. Таких крупных арендаторов, которые могут занять весь бизнес-центр, в Москве немного, говорит партнер «Ricci | Офисы» Дмитрий Жидков.

По подсчетам директора департамента офисной недвижимости ILM Ксении Харкевич, стоимость аренды в Moscow Towers может составить 35 тыс. руб. за 1 кв. м. Таким образом, ежегодная плата за штаб-квартиру площадью 220 тыс. кв. м превысит 7,5 млрд руб. Но с учетом аренды большого объема площадей возможен дисконт, не исключает эксперт. Помимо прочего, ОАО РЖД придется направить еще как минимум 15,4 млрд руб. на отделку помещений в «Москва-Сити». Средние затраты на эти работы, по словам руководителя департамента по работе с офисными помещениями IBC Real Estate Екатерины Беловой, достигают 70 тыс. руб. за 1 кв. м.

Дарья Андрианова, Наталья Скорлыгина

Разработчики борются за инженеров

Российские производители специального ПО против принудительного лицензирования аналогов

Отечественные разработчики инженерного программного обеспечения, которое используется при проектировании зданий, разработке электроники и т. д., просят правительство не допустить принудительного лицензирования зарубежных аналогов своих решений. Компании опасаются, что в этом случае их потенциальные клиенты не будут мотивированы переходить на российские продукты. Потенциальные потребители такого ПО, впрочем, все равно предпочитают пользоваться пиратскими версиями зарубежных решений. Эксперты признают, что сейчас по ряду сегментов иностранный софт нечем заменить.

„Ъ“ ознакомился с письмом ассоциации «Отечественный софт» (объединяет 263 российские IT-компании), направленным 31 января премьеру Михаилу Мишустину. В нем российские разработчики инженерного ПО (системы автоматизированного проектирования — САПР; системы моделирования при строительстве объектов — BIM, системы жизненного цикла объектов — PLM и т. д.) просят не допустить принудительного лицензирования аналогичного зарубежного софта. Если это произойдет, иностранные вендоры (например, Autodesk, SolidWorks, Altium) сохранят потребителей в России, что «уменьшает рынок для отечественных производителей», говорится в обращении. В Минцифры не ответили на запрос „Ъ“.

Дискуссия о перспективах принудительного лицензирования зарубежного ПО началась в 2022 году. В августе депутат Госдумы Дмитрий Кузнецов внес на рассмотрение законопроект об объектах авторского и смежного права, под действие нормы должно было попасть и ПО. Инициатива фактически предполагала декриминализацию пиратства. Но идея столкнулась с критикой участников рынка и регуляторов. Сейчас законопроект, как объяснили „Ъ“ в аппарате господина Кузнецова, находится на доработке. Глава Минцифры Максут Шадаев в конце февраля говорил, что министерство до конца марта представит предложения о «регулировании вынужденного использования ПО ушедших из России вендоров из недружественных стран». По данным „Ъ“, над этим проектом работает замглавы Минцифры Максим Паршин (см. „Ъ“ от 12 декабря 2022 года).

Отечественные вендоры давно и успешно заместили ПО зарубежных производителей, к тому же функционал российского софта существенно шире, чем у зарубежных компаний, утверждает исполнительный директор АО «СиСофт Разработка» (входит в ГК «СиСофт») Михаил Бочаров: «Российские решения легко интегрируются в государственные информсистемы и в целом ориентированы на российские стандарты и законодательство». В числе российских разработчиков таких решений он называет компании «Нанософт», «Ренга», «Кредо-Диалог».

На 17 процентов снизилась экспортная выручка российских софтверных компаний по итогам 2022 года, по данным ассоциации «Руссофт»

Сейчас доля российского инженерного ПО в РФ составляет 41–58%, по различным оценкам, но при этом во многих нишах отечественные решения почти не представлены, уточняет менеджер по развитию бизнеса Guardant Михаил Чухломин. На рынке отсутствует ряд полноценных комплексных продуктов, а имеющиеся «лишь фрагментарно закрывают потребности сложного наукоемкого машиностроения», подчеркивает директор по консалтингу «Рексофта» Виталий Баланда.

Управляющий партнер девелоперской компании Touch Сергей Шиферсон отмечает, что она из иностранного ПО использует Revit и AutoCAD: «Лицензии еще не истекли, но мы, как и все, занимаемся поисками альтернативных отечественных решений, и пока с этим большие сложности». По его словам, работая с Autodesk, компания находилась «в некоей экосистеме, которая позволяла бесшовно интегрировать продукты линейки». Подобной бесшовной передачи данных в российских продуктах не существует, уверяет топ-менеджер: «Есть яркие представители российских продуктов, но они больше подходят для монозадач».

По словам источника „Ъ“ на рынке полупроводников, дизайн-центры «научились работать в текущих условиях» и не испытывают потребности в срочной разработке отечественных аналогов ПО. Он выражает сомнения в «качестве результатов использования подобного софта, а также его совместимости с техпроцессами фабрик». С дизайн-центров спросят за качество микросхем, подчеркивает собеседник „Ъ“, «а не за то, на каком ПО они разработаны».

Никита Королев

конференции Коммерсантъ
events.kommersant.ru
14 МАРТА РЕГИОНЫ РОССИИ: «НОВАЯ НОРМАЛЬНОСТЬ» И «ПРОИЗВОДСТВЕННЫЙ РЕНЕССАНС»
15 МАРТА БЛАГОТВОРИТЕЛЬНОСТЬ: НОВАЯ РЕАЛЬНОСТЬ СЕКТОРА
15 МАРТА #ВДЕЛЕ — КОНФЕРЕНЦИЯ ОБ ОБРАЗОВАНИИ В СОВРЕМЕННОЙ ЭКОНОМИКЕ
16 МАРТА ИНДУСТРИЯ 4.0: ПЕРЕД ЛИЦОМ НОВЫХ ВЫЗОВОВ
17 МАРТА БАНКРОТСТВО-2023
21 МАРТА РЫНОК ТРУДА-2023 HR-форум
реклама 16+

первые лица

«Если я скажу, что перебоев нет, то покривлю душой»

Глава Минсельхоза Дмитрий Патрушев об импорте семян, ассортименте продуктов и влиянии санкций

Сельхозпроизводство в России продолжает расти, несмотря на экономический и геополитический кризис из-за военных действий на Украине. Но участники рынка опасаются негативного влияния на отрасль из-за нехватки импортных семян, ингредиентов и материалов. Почему власти задумались об ограничениях ввоза семян, уходе иностранных инвесторов и влиянии на отрасль санкций, „Ъ“ рассказал глава Минсельхоза Дмитрий Патрушев.

ГЛЕБ ЩЕЛКУНОВ

ЛИЧНОЕ ДЕЛО **ПАТРУШЕВ ДМИТРИЙ НИКОЛАЕВИЧ**

Родился 13 октября 1977 года в Ленинграде (ныне — Санкт-Петербург). В 1999 году окончил Государственный университет управления по специальности «менеджмент», в 2002–2004 годах прошел обучение в Дипломатической академии МИД России по специальности «мировая экономика». В 1999–2002 годах работал в Минтрансе, в 2004–2010 годах — в ВТБ, с 2007 года занимал пост старшего вице-президента банка. С мая 2010 года — член набсовета и предправления Россельхозбанка. С 2016 года — член совета директоров «Газпрома». В мае 2018 года назначен министром сельского хозяйства РФ. Доктор экономических наук, тема диссертации — «Государственные и рыночные регуляторы в формировании и реализации промышленной политики: на материалах естественных монополий ТЭК». Награжден орденом Почета.

ДОСЬЕ **МИНСЕЛЬХОЗ**

Был создан 14 июля 1990 года как Министерство сельского хозяйства и продовольствия, с 2000 года — Министерство сельского хозяйства. Осуществляет функции по выработке государственной политики и нормативно-правовому регулированию в сфере агропромышленного комплекса, рынка сельскохозяйственной продукции, сырья и продовольствия, пищевой и перерабатывающей промышленности, устойчивого развития сельских территорий, а также земельных отношений в части, касающейся земель сельскохозяйственного назначения. В ведении Минсельхоза находится Федеральная служба по ветеринарному и фитосанитарному надзору (Россельхознадзор) и Федеральное агентство по рыболовству (Росрыболовство). Финансирование госпрограммы развития сельского хозяйства на 2023 год планируется на уровне 475,7 млрд руб.

— Участники рынка в недавнем опросе среди основных рисков на 2023 год называли нехватку семян, сельхозтехники и запчастей. Согласны, что такие риски существуют, и какие видите возможности их нивелировать?

— Конечно, эти риски объективно есть. Но я бы хотел начать с того, что за последние годы российский АПК очень сильно продвинулся вперед и сегодня наша отрасль одна из наиболее быстроразвивающихся и самодостаточных в национальной экономике. По итогам 2022 года индекс сельхозпроизводства составил 110,2%. Это гарантирует продовольственную безопасность страны.

Естественно, геополитика сказывается. Обеспеченность семенами, наверное, ключевой момент. По базовым зерновым культурам мы обеспечены на 70–90% и более. По ряду культур удалось сохранить мощную советскую базу, которую мы продолжаем развивать на современном этапе. По семенам подсолнечника можем выйти на самообеспеченность в течение ближайших двух лет. По кукурузе готовим отдельную подпрограмму федеральной научно-технической программы (ФНТП), и уже подобраны бизнес-партнеры для развития селекции этой культуры.

С чем объективно есть сложности — это сахарная свекла и картофель. В сахарной свекле на отечественные семена приходится около 3% от общего высева, в картофеле — 9%. Ситуацию знаем, работаем совместно с бизнесом, и, уверен, это даст результаты. У нас есть два больших холдинга, которые выступают основными потребителями семян сахарной свеклы, сейчас прорабатываем вопросы формирования участков гибридизации в Краснодарском крае и Крыму. По картофелю достаточно много участников ФНТП с хорошими наработками, лучшие практики будем тиражировать.

Очевидно, что модель развития отрасли, базирующуюся на иностранной селекции, необходимо менять. Раньше это позволяло оперативно наращивать производство, и мы, безусловно, добились неплохих результатов. Но уже завтра, а может, и сегодня это рискует стать слабостью. Наши иностранные партнеры ведут себя не совсем адекватно. В прошлом году начались перебои с поставками семян, ряд компаний заявили об уходе с рынка. С таким риском мы, конечно, работать не можем.

— Вы имеете в виду Syngenta и другие компании, приостановившие поставки семян в ответ на ограничения Россельхознадзора?

— Называть конкретные компании не хочу, но действия были точно не партнерские. Приостановка была недолгой, видимо, пытались каким-то образом повлиять на нас. Вопрос в том, что Россельхознадзор выявил в их семенах крайне опасное заболевание, которое может приводить к гибели до 80% урожая. Это совершенно правильно — не пускать некачественные семена на территорию страны. Но иностранные компании это воспринимают как некие ограничения. Поставляйте нормальную продукцию — и никаких ограничений вводить не будем.

> Мы в свое время достаточно жестко выступали против параллельного импорта продуктов питания и продолжаем придерживаться этой позиции

— На какой стадии инициатива по квотированию импорта семян?

— Как я уже сказал, необходимо ускорить импортозамещение. Мы вынесли вопрос об установлении ограничений на ввоз отдельных видов семян сельхозкультур на правительственную подкомиссию по тарифно-таможенному регулированию, инициатива была поддержана.

— Каким может быть размер квот и на семена каких культур они будет распространятся?

— Это как раз определит правительство на основе тех предложений, которые внесет Минсельхоз. А мы будем смотреть по факту работы в 2023 году. Планируем идти поступательно, аккуратно, уменьшая квоты в перспективе следующих трех лет по мере увеличения внутреннего производства семян.

— На одном из отраслевых съездов вы говорили, что иностранные компании ввозят только готовые формы семян, а не чистые линии (используются в селекции). Квоты могут это изменить?

— Мы хотим нормального взаимодействия, а не тотальной зависимости от иностранных семян. Можете поставлять и семена, но поставляйте и чистые линии, чтобы мы эти семена производили на своей территории. В такой конфигурации мы готовы работать и рады всех видеть.

— Кроме семян отрасль столкнулась со сложностями и с импортной сельхозтехникой.

— Здесь ситуация достаточно напряженная. Почти все иностранные компании сократили участие на российском рынке, а наших объемов пока недостаточно. Есть сложности с поставками комплектующих, запчастей. Кроме того, серьезно выросла стоимость отечественной техники, и не всегда эти цены сегодня приемлемы для аграриев.

Необходимо применять комплексные меры, связанные как с развитием внутреннего производства, так и с частичной доступностью импорта. Запчасти должны ввозиться, потому что у аграриев в наличии много иностранной техники. Думаю, что этот сложный период мы сможем пройти, не потеряв в энергообеспеченности.

— В 2022 году из России массово уходили иностранные инвесторы. На АПК это как-то сказалось?

— Компании, которые приняли такое решение, были моментально заменены нашими игроками. На потребителях это никак не сказалось. Мы все ходим в магазины и сокращения ассортимента не наблюдаем.

— Аналитики и участники рынка говорят, что в некоторых сегментах сокращение ассортимента есть.

— Если и есть, то незначительное. Определенные точечные истории с уходом иностранных компаний были, но выбор в магазинах остается широким. Все потребности в качественных продуктах мы полностью удовлетворяем. И если иностранцы уходят, их место занимают отечественные производители. Благодаря этому вся производственная цепочка от поля до прилавка формируется в нашей стране, что, кстати, позволяет лучше следить за качеством продукции. Мы в свое время достаточно жестко выступали против параллельного импорта продуктов питания и продолжаем придерживаться этой позиции.

> Серьезно выросла стоимость отечественной техники, и не всегда эти цены сегодня приемлемы для аграриев

— Следите сейчас за продажей каких-то иностранных активов в отрасли? Источники говорили, что в Минсельхозе, например, видят покупателем доли в бизнесе Danone инвестора из молочной отрасли.

— Пока заявка по внесению реализации актива на подкомиссию Минфина к нам не поступала. Насколько я знаю, Danone действительно рассматривает различные варианты. Но как именно может быть реализована сделка, не является для нас принципиальным вопросом. Наша ключевая задача — обеспечить сохранение производства продукции. В результате сделки не должны снизиться объемы, не должна пропасть какая-то номенклатура. Если действия компании будут этому противоречить, тогда вмешаемся.

— Мои источники говорят, что Минсельхоз на совещаниях подчеркивает нежелательность снижения объемов производства. Это правда?

— Разумеется, мы настаиваем, чтобы объемы производства продуктов не сокращались. И главное — все условия для этого созданы. У нас растет производство сырого молока. Если будет падение по конечной молочной продукции, куда девать сырье? Начнут падать цены на сырое молоко, разбалансируется вся экономика сельского хозяйства. Поэтому нам важно, чтобы росли объемы производства.

— Но бизнес ориентируется на спрос.

— Спрос есть. Есть внутреннее потребление, а излишки отправляем на экспорт.

— Производители продуктов говорят о перебоях или рисках нехватки ингредиентов и материалов, включая загустители, красители, оболочки для колбас и т. д. Насколько эти факторы влияют на отрасль?

— Если я скажу, что перебоев вообще нет в текущих геополитических условиях, то покривлю душой. Конечно, сложности возникают. Но не могу сказать, что они критичные и нехватка каких-то ингредиентов приводит к снижению объемов производства. Бизнес решает вопросы достаточно эффективно, а если есть необходимость, мы подключаемся.

Да, часть ингредиентов импортируется, и мы прекрасно знаем серые зоны, где и какие проблемы есть. Но, как я уже сказал, эти вопросы вполне решаемы, а часть из них мы закрыли еще в прошлом году. Тогда были достаточно серьезные сложности с поставкой асептической упаковки. В итоге наши предприятия переориентировались с Tetra Pak на нескольких поставщиков из Китая и Индии. И это, на наш взгляд, только улучшило конкурентную среду. Кроме того, СИБУР увеличил производство различных видов полиэтилена и упаковки.

Сейчас отрасль практически во всех сегментах работает стабильно. Периодически возникают локальные сложности, перебои с какими-то компонентами, но бизнес достаточно оперативно находит решения или варианты из дружественных стран. Думаю, что в ближайшей перспективе большую часть своих потребностей будем обеспечивать самостоятельно. Для этого выстроены все необходимые меры поддержки, расширено использование льготных кредитов. Бизнес хорошо понимает, какие направления и освободившиеся рыночные ниши нужно закрывать в первую очередь.

> Да, часть ингредиентов импортируется, и мы прекрасно знаем серые зоны, где и какие проблемы есть. Но эти вопросы вполне решаемы

— Как на агробизнес, включая производство зерна, влияют санкции? Решены ли проблемы с логистикой и платежами?

— Что-то решено, что-то нет. Конечно, ограничения остаются, и тот формат, в котором мы работали раньше, сейчас недоступен. Есть сложности с банковским расчетами, транспортировкой, доступностью судов, что создает проблемы для наших экспортеров. Но в первую очередь это бьет по нуждающимся странам, куда мы могли бы поставить существенно больше продовольствия. Но мы ищем различные варианты и стараемся наращивать объемы экспорта. За первую половину сезона, если говорить о зерне, поставили на внешние рынки больше 28 млн тонн, планируем еще экспортировать во второй части сезона около 25–30 млн тонн.

— Влияет ли зерновая сделка, срок которой истекает в марте, на экспорт сельхозпродукции из РФ?

— По сделке остается масса вопросов. Мы пытались подключить к ней профильный Россельхозбанк для международных расчетов за зерно и продукты питания, но результатов, к сожалению, не видим. Хотя свои обязательства сделки выполняем.

— Как вы оцениваете предложения Украины по расширению зерновой сделки и перспективы ее продления?

— Я бы не хотел забегать вперед. Могу только сказать, что мы особых выгод от зерновой сделки не видим, только обещания.

— В этом сезоне отмечается резкий рост запасов зерна из-за рекордного урожая и небольшого экспорта в начале сезона. Не видите рисков для рынка и необходимости в новых интервенциях в виде закупок зерна в госфонд?

— Интервенции проведены в 2022 году, закуплено 3 млн тонн зерна, что я считаю достаточным. Этот механизм нужен в первую очередь для коррекции цен на зерно. Что касается экспорта, то рекордный урожай позволит вывезти серьезный объем — около 55–60 млн тонн зерна по итогам сельхозгода. Переходящие остатки будут значительные — примерно 30 млн тонн, больше, чем среднегодовые показатели. Будем работать над их реализацией.

— Вы отметили, что интервенции позволяют корректировать цены на зерно, а аграрии как раз говорят, что они слишком низкие...

— Цены, наверное, всегда не очень приемлемы для тех, кто продает, и высоки для тех, кто покупает. Мы считали среднюю рентабельность по растениеводству. По итогам 2022 года без субсидий она составляет порядка 20%, с субсидиями — около 24%. Это хорошая рентабельность. Да, меньше показателей по итогам 2021 года, но тогда и цены на пшеницу на мировых рынках были выше $400 за тонну, и внутренняя стоимость зерна повыше.

— Аграрии также неоднократно поднимают тему пересмотра пошлины на экспорт зерна. Допускаете такую возможность?

— Я считаю, что пошлина сама себя регулирует, никаких корректировок до конца этого сельхозгода вносить не стоит. Пошлина должна действовать.

— СМИ писали, что Минсельхоз может снова зафиксировать цены на сахар, если те будут расти. Рассматриваете ли действительно такие меры и на каких рынках?

— Сейчас такие меры не рассматриваются. Если говорить конкретно про сахар, предварительные объемы производства в сезоне будут около 6,1 млн тонн, внутреннее потребление — 5,8 млн тонн. Соответственно, сахара хватит для обеспечения внутреннего рынка и для экспорта в страны ЕАЭС. Цены на этот продукт остаются достаточно стабильными. За последний год у производителей они выросли на 7,5%, в рознице — на 6,5%, и это ниже уровня инфляции.

У сахарных заводов достаточно ответственная ценовая политика, так что не видим никаких оснований вводить меры прямого регулирования цен на сахар. Не рассматриваем и применение льготы на ввоз сахара-сырца. Что касается следующего сезона, площади под сахарной свеклой увеличатся, и при нормальных погодных условиях ее урожай и производство будут не меньше прошлогоднего, что покроет все наши потребности.

— Вопрос снижения импортных пошлин на огурцы в связи с ростом цен прорабатывается?

— Цены на огурцы из года в год формируются одинаково, и конец февраля — начало марта — период высоких цен. В этом году они выросли чуть больше обычного в связи с увеличением стоимости электроэнергии, которая необходима теплицам с досветкой. Думаю, в конце марта — начале апреля цены на огурцы скорректируются. Если же по каким-то неведомым сегодня причинам этого не произойдет, будем вводить меры таможенно-тарифного регулирования. Но не думаю, что это потребуется.

— Планируется ли пересматривать меры господдержки с учетом дефицита бюджета?

— Уменьшать поддержку мы не планируем. В прошлом году с учетом всех корректировок на поддержку сельского хозяйства и взаимосвязанных программ было направлено порядка 500 млрд руб., в этом году пока запланировано 445 млрд руб. Но, думаю, объем финансирования будет увеличен и выйдет на уровень, сопоставимый с прошлым годом.

Деньги направлены в регионы еще в декабре, и мы поставили субъектам жесткие планы, что 50% средств должны быть доведены до получателей до конца первого квартала 2023 года. Если какие-то регионы не будут выполнять обязательства, будем перебрасывать деньги в другие регионы. Есть ряд направлений, которые требуется развивать более интенсивно. Это биотехнологии — одна из приоритетных областей, куда мы будем направлять и прямые, и косвенные меры поддержки, селекция и генетика, плюс вещи, связанные с цифровизацией отрасли.

— Летом начнет действовать акциз на безалкогольные сладкие напитки, производители других продуктов опасались в связи с этим введения новых сборов для пополнения бюджета. Такие инициативы рассматриваются?

— О таких инициативах нам неизвестно, а без нас они бы не разрабатывались. Если начинать повышать налоговое бремя, это затормозит развитие отрасли, а мы не хотим, чтобы это происходило. Будем последовательно работать над повышением рентабельности агропромышленного комплекса.

Интервью взял
Анатолий Костырев

культура

ФЕСТИВАЛЬ ТЕАТР

Всё не для человека

«Фантасмагория» Филиппа Кена в Берлине

В берлинском театре HAU (Hebbel am Ufer) проходит фестиваль «Призраки, джинны и аватары. О магии в цифровую эпоху». Одним из главных его событий стал спектакль любимого российской публикой француза Филиппа Кена и его «Вивариум студио», сделанный вместе со швейцарским театром «Види-Лозанн». Чем «Фантасмагория» отличается от предыдущих работ Кена, рассказывает Алла Шендерова.

Главные действующие лица спектакля — скелеты и пианино
ФОТО MARTIN ARGYROGLO

«Фарм фаталь», «Роковая ферма», Филиппа Кена была показана в Москве в декабре 2021 года на фестивале NET (подробнее — в „Ъ“ от 17 декабря 2021 года). За это время российский культурный ландшафт стал степью, откуда ветром сдуло все мало-мальски заметные строения. Так исчез, вернее, ушел в историю и фестиваль NET (Новый европейский театр), воспитавший пару поколений зрителей и много лет привозивший к нам в том числе и экологически озабоченную «Вивариум студио».

Кен, кстати, многое предвидел. Каждая новая его работа начинается там, где кончалась предыдущая. Героями «Фарм фаталь» были огородные пугала, продолжавшие работать на ферме после того, как на ней не осталось людей — лишь животные и насекомые. У пугал была своя радиостанция, где они интервьюировали, скажем, пчел, потерявших ориентацию из-за экопроблем. В перерыве между вещанием они обхаживали огромные яйца. В финале сообщалось, что яйца решили переместиться, и герои, взяв «питомцев» на руки, собирались в путь.

В новом спектакле Кена из яиц вылупились скелеты, красиво порхающие над сценой. Для создания проекций режиссер использует старинную технику Laterna magica, или Волшебный фонарь. Сцену от зрителей отделяет прозрачный занавес-сетка, на которую проецируется отряд скелетов, чьи отпавшие конечности можно принять за сабли. Вместо танца с саблями звучит мистическая музыка Пьера Деспра, на которую наложен голос, задающий публике вопросы из детских страшилок: материальны ли духи, где они водятся и какую форму имеют.

Впрочем, за духов, вернее, за дух отвечают вовсе не скелеты. Филипп Кен, художник и режиссер спектакля, поработал не только со сценографией, но и с исполнителями. Ими стали примерно десять пианино, расставленных по сцене, и два, зависшие над ней. Крышки инструментов поднимаются и опускаются: пианино открывают рот, не только издавая звуки, но и рассуждая про материальность и духовность духов, пока в густом дыму над ними роятся скелеты. Иногда дым сгущается и изрыгает столб огня. Тут уснувшие было восхищенным детским сном зрители просыпаются. Так делал поздний Марк Захаров, когда его актеры помаленьку переставали справляться. Так делает и Кен, не терзая попусту живых существ и доставляя публике визуальное удовольствие.

Сто с лишним лет назад, когда человечество дошло до ручки, Костя Треплев, вернее Антон Чехов, предложил публике то же самое — монолог о мировой душе и красных глазах дьявола, для эффектности сопровождавшийся запахом серы. Но чеховской «Чайке» повезло больше: кроме этого монолога в ней были люди.

Другой сородич «Фантасмагории», знаменитая «Вещь Штифтера» Хайнера Геббельса (см. „Ъ“ от 27 марта 2013 года) была похожа на спектакль Кена даже визуально. Там тоже были механические пианино и дым. Были и фокусы — вроде проступавшего на дне бассейна текста немецкого романтика Адальберта Штифтера. Человека на сцене тоже не было. Его заменяли закадровый голос, читавший текст о Штифтере, и аудиозапись интервью с антропологом Клодом Леви-Строссом, признающимся, что разговору с любым мудрецом он предпочел бы общение с собакой или кошкой.

Леви-Стросс, Бруно Латур, Донна Харауэй, Анна Цзин — философы, вдохновляющие Кена, давно открыли, что человек не венец Вселенной. А настоящего обновления земной цивилизации следует ждать, например, от грибов (по Цзин, они могут разъедать пластик, отработавшее топливо и вредные металлы). Так-то оно так. Но спектакль без людей, вернее, без их нелепой философии выходит скучным.

Вряд ли Филипп Кен рассчитывал, что его зрителями будут пчелы, грибы или домашние звери. Возможно, он все-таки хотел доказать, что с людьми на земле веселее, чем со скелетами. Но в любом случае это первый спектакль Кена, где сцена зачищена от живых организмов. У скелетов, существующих только в виде проекций, вид вполне довольный. А вот пианино без людей, похоже, расстроены. Во всех смыслах.

ПРЕМЬЕРА КИНО

История, которую нельзя показывать

В российский прокат вышел фильм Сеска Гая

В прокат вышла комедия испанского режиссера Сеска Гая «Истории, которые нельзя рассказывать», которая на российских экранах демонстрируется в урезанном виде. Именно это показалось в ней самым интересным Юлии Шагельман.

Некоторые сюжеты в фильме и вокруг него развиваются по никем не предусмотренному сценарию
ФОТО IMPOSSIBLE FILMS

Название «Истории, которые нельзя рассказывать» в отечественном прокате обрело двойной смысл, явно не задумывавшийся создателями картины. Режиссер Сеск Гай, специализирующийся на легких комедиях об отношениях, вместе со своим соавтором сценария Томасом Арагаем в пяти новеллах рассказывает о тех маленьких тайнах, связанных с любовью, сексом, неуверенностью в себе и партнере, которые есть, пожалуй, в жизни каждого, и задается вопросом: а стоит ли так уж стремиться к правде и откровенности в любой ситуации или иногда лучше оставаться в блаженном неведении?

Ответить на этот вопрос пришлось прокатчикам «Историй». Одну из них в России, оказалось, действительно нельзя рассказывать: в связи с принятием закона о запрете «пропаганды нетрадиционных отношений и предпочтений» из антологии вырезана вторая по счету новелла. При этом традиционным идеалам семьи и брака не слишком соответствуют и те, что уцелели. Хотя отношения внутри них развиваются исключительно гетеронормативные, в каждой кто-то кого-то обманывает, кто-то кому-то изменяет или — в самых невинных вариантах — о чем-то умалчивает, иначе тех коллизий, на которых Сеск Гай строит свой юмор, просто не возникло бы. Впрочем, особенно искрометным этот юмор не назовешь: «Истории…» рассчитаны не столько на смех, сколько на понимающую улыбку, и тут все зависит от того, насколько зрителю окажутся близки душевные метания ветреных барселонцев.

Первая новелла — вариация бородатого анекдота о муже, внезапно вернувшемся из командировки. Лаура (Анна Кастильо) и Алекс (Чино Дарин) живут в одном подъезде и встречаются в парке, выгуливая своих питомцев. Лаура, очевидно, питает к Алексу более чем соседский интерес, однако тот, кажется, совсем не замечает ее взглядов и намеков. Но ее собачка повредила лапу, и молодой человек предлагает свою помощь. Лаура приглашает его домой, за лечением следуют кофе и приятная беседа. И тут, конечно, совсем не вовремя появляется муж (Хавьер Рей). Ничего, что стоило бы от него скрывать, не случилось, но Лаура впадает в панику и прячет Алекса в ванной. И пока развивается комедия положений с запертыми дверями и опрокинутыми кактусами, приходит к неожиданным выводам о своих чувствах как к мужу, так и к соседу.

> Режиссер Сеск Гай, специализирующийся на легких комедиях об отношениях, задается вопросом: а стоит ли так уж стремиться к правде и откровенности в любой ситуации или иногда лучше оставаться в блаженном неведении?

Героини следующего эпизода — три не слишком удачливые актрисы Бланка (Марибель Верду), Каролина (Александра Хименес) и Анхела (Нора Навас) — встречаются на кастинге. Выйдя перекурить, они замечают мужчину, с которым все они знакомы, но одна гораздо ближе, чем другие. Пока Анхела рассказывает о своей интрижке с ним, остальные ее внимательно слушают, но стоит ей отойти, как выясняется, что они не поверили ни одному ее слову. Эта игра в испорченный телефон сплетен и о(б)суждений за спиной, прикрытая лицемерными улыбками и подбадриваниями, продолжается и дальше, пока женщинам не приходит пора разойтись.

Третья история, пожалуй, более остроумная, чем предыдущие, обыгрывает тоже далеко не оригинальный сюжет, но авторы сумели вместить в 15 минут даже не один, а два твиста. Пожилой профессор (Хосе Коронадо) встречается в кафе с юной любовницей (Алехандра Ониэва), чтобы серьезно поговорить, но у обоих совершенно разные планы на эту встречу, которая в итоге идет по сценарию, не предусмотренному никем из них.

Венчает композицию короткая трагикомедия об изменах, взаимных подозрениях, нечаянных признаниях, ревности и прощении. Эдуардо (Ким Гутьеррес) и София (Вероника Эчеги) давно живут вместе, растят ребенка и ждут второго. Идиллию нарушает вдруг всплывшее чувство вины Эдуардо по поводу когда-тошней измены. Он жаждет снять с души это бремя и во всем признаться подруге, несмотря на советы опытного друга (Брайс Эфе), что в таких случаях лучше помалкивать. К удивлению Эдуардо, оказывается, что София вовсе не рада его откровениям и, что еще хуже, сама имеет парочку скелетов в шкафу, обнаружение которых заставляет героя на многое взглянуть по-другому.

Эти новеллы не связаны друг с другом ничем, кроме темы правды и лжи в отношениях, так что в смысле общей логики повествования российские зрители ничего не потеряли. А вот в смысле, например, возможности самостоятельно решать, что смотреть, а что нет, вряд ли можно рассчитывать на понимающую зрительскую улыбку.

ВЫСТАВКА ИСКУССТВО

Художники-композиторы

Выставка учеников Малевича в Русском музее

В Михайловском (Инженерном) замке, одном из дворцов Государственного Русского музея (ГРМ), открылась выставка «Николай Суетин. Илья Чашник». Два самых близких и последовательных ученика Казимира Малевича представлены работами, по преимуществу происходящими из знаменитого «Архива Лепорской», окончательно переданного музею в 2017 году. О третьей и последней выставке, построенной на материалах из этого собрания, рассказывает Кира Долинина.

Выставка работ Николая Суетина и Ильи Чашника многое объясняет
ФОТО АЛЕКСАНДРА КОРЯКОВА

«Архив Лепорской» — легенда истории русского авангарда. До того как в 2017 году завершился долгий процесс постепенной передачи в ГРМ материалов, сохраненных ученицей Малевича и возлюбленной Суетина Анной Лепорской (1900–1982), наиболее горячие головы предполагали наличие в нем сенсаций. Сенсаций не оказалось, их из этого собрания давно уже изъяли разные коллекционеры, а вот на три очень занимательные выставки работ и документов хватило. Сначала отчитались самим Малевичем — выставка «Неожиданный Малевич» (лето 2018 года) представила 117 рисунков художника. Второй экспозицией в серии стала выставка самой Анны Лепорской, которой при поступлении в ГИНХУК в качестве ученицы Малевич поставил тяжелый диагноз «вангоговизм, сезаннизм» и стал с этим последовательно бороться. В начале 1930-х, правда, в этой борьбе ему помогла советская власть, запретившая все, кроме соцреализма, «-измы»; всю последующую жизнь Лепорская проведет художником Ленинградского фарфорового завода.

Третья, нынешняя выставка объединяет двух художников того же круга: самых верных, самых последовательных и самых рефлексирующих учеников Малевича. Материалы Николая Суетина (1897–1954) остались у Лепорской после его смерти, потом перешли к дочери Суетина Нине и уже по ее завещанию были переданы в Русский музей. Вещи и документы Ильи Чашника (1902–1929) сохранились в этом доме по чисто личной вроде бы причине: дети художников поженились. Однако в саму эту коллекцию была вложена большая идея, если не сказать миссия: Суетин и Лепорская пытались спасти все, что можно было еще спасти после ареста Малевича в 1930-м, когда многие ученики и друзья предпочитали сжигать ставшие опасными вещи. Последние поступления датируются месяцами после смерти Малевича в 1935-м, когда под угрозой лишения служебной жилплощади семья художника раздавала свое никому тогда не нужное наследство: именно в Русский музей была передана великолепная коллекция живописных работ Малевича, на рисунки же желающих, кроме самых верных учеников, не нашлось.

Два художника, два ученика одного мэтра, одно учение (супрематизм). Старший — из респектабельной дворянской семьи, с кадетским корпусом за плечами, младший — из еврейского местечка Люцин, был подмастерьем у ремесленника, зато в 15 лет попал к самому Юделю Пэну, у которого учился весь цвет витебского модернизма. В том же Витебске пути их сходятся (мастерская Лисицкого, класс Малевича, УНОВИС), с 1922-го рядом с Малевичем и в Музее художественной культуры, и в ГИНХУКе, должности в Декоративном институте, работы над декором обоев и тканей в Комитете художественной промышленности ГИИИ, служба на Государственном фарфоровом заводе «в качестве художника-композитора по исследованию и выработке художественных образцов композиционных форм»: для Чашника всего на год, для Суетина с карьерным ростом аж до должности главного художника завода — до конца жизни.

Поразительное сходство там, где первична супрематическая теория, и различие в том, как твердеют или смягчаются цвета, линии, тени там, где художник побеждает теоретика. Сомневаться в верности учителю не приходится — оба живут по заветам еще витебского периода УНОВИСа: «Носите черный квадрат как знак мировой экономии. Чертите в ваших мастерских красный квадрат как знак мировой революции искусств». Однако и при столь строгой дисциплине оба художника умудряются довольно четко проговорить свое «я». Чашник явно тяготеет к архитектуре и объемным построениям, Суетин не стесняется любования красотой тех же вроде бы фигур и объемов, он гораздо смелее и ярче в работе с цветом, он более декоративен, что в итоге и сделает его непревзойденным мастером супрематического фарфора.

Чашнику «повезет» умереть 26-летним, он не увидит смерти и поругания учителя, в его гробу черный квадрат будет знаменем, тогда как декорирующий гроб и памятник Малевичу Суетин будет обречен на долгие годы насильственного забвения той же символики. Суетин доживет и до обязательной фигуративности, попробует вписать в супрематические овалы «лица», получаться будет не очень, а вот декоративное решение выставки «Героическая защита Ленинграда» еще в блокадном городе 1943 года окажется чрезвычайно сильным. Построенный на этой основе музей будет уничтожен почти как живой участник «ленинградского дела». Суетина спасет Фарфоровый завод, где ему пришлось фигачить и трехметровую вазу «И. Сталин» к 70-летию тирана, и траурный фарфоровый венок, поездка с которым на похороны Сталина в марте 1953 года закончится болезнью, а затем смертью художника.

Суетин сохранил для истории последние слова умирающего от перитонита Чашника: «Передай Малевичу, что я умер как художник нового искусства». Сам же он к громким словам был осторожен. Его последними не словами, а делами была забота о сохранении архива как носителя главного в его жизни, того самого «нового искусства», в которое они с Чашником однажды поверили и от которого, по сути, никогда не отрекались.

спорт

ЧЕМПИОНАТ РОССИИ ПО ФУТБОЛУ

Не ковид, так Fan ID

с1

Полностью антикоронавирусные ограничения в футболе были сняты весной прошлого года. Однако в осенней части нынешнего чемпионата посещаемость вдруг довольно резко упала в сопоставлении с докоронавирусными временами. Сейчас она составляет 10 321 человек в среднем на матче. Но штука в том, что 18-й тур далек и от этой скромнейшей планки.

Еще несколько деталей. Пять, более половины, встреч тура — «Спартака» с «Уралом», «Ахмата» с «Оренбургом», «Ростова» с «Локомотивом», «Динамо» с «Крыльями Советов» и «Сочи» с ЦСКА — не собрали и 5 тыс. зрителей. Самая большая аудитория — 19 705 человек — была у игры, в которой лидер чемпионата «Зенит» принимал «Нижний Новгород». Но это все равно антирекорд возведенной к мировому первенству «Газпром Арены», почти вдвое уступающий средней посещаемости домашних матчей петербуржцев в сезоне.

Чуточку смягчить ситуацию может взгляд в недалекое прошлое. В 2022 году в первом после рестарта сезона туре, 19-м, было сыграно из-за переносов шесть встреч, на которые пришли 42 788 болельщиков. То есть его средняя посещаемость — 7131 — была даже чуточку ниже средней посещаемости 18-го тура нынешнего первенства. Но в действительности это не слишком корректное сравнение. 19-й тур в 2022 году игрался раньше — в конце февраля — и до снятия ограничений. А вот уже полный, из восьми игр, 20-й тур, пришедшийся также на начало марта, привлек на стадионы 83 739 человек, по 10 467 на матче.

Совсем не сложно определить и основную версию, объясняющую случившееся. С 1 июля 2022 года в России вступил в силу закон, согласно которому допуск на спортивные соревнования осуществляется только при условии обязательной идентификации участников и болельщиков,— закон о Fan ID. Для его приобретения необходимо пройти регистрацию на портале «Госуслуги». Полигоном для внедрения системы стал как раз футбольный чемпионат. Против него громко протестовали фанаты разных клубов, включая тех, что относятся к «верхнему эшелону» РПЛ, угрожая бойкотом ее матчей и приводя угрозы в исполнение.

Демарши преданных фанов клубов, приравнивавших карту болельщика к нарушению личных свобод, и просто нежелание граждан проходить процедуру ее оформления были фактически единодушно признаны значимой причиной осеннего падения посещаемости. По крайней мере другую тяжело подобрать, учитывая контекст, который настойчиво намекал на неминуемость обратной тенденции. Речь не только о скакнувшей вверх результативности чемпионата и обилии любопытных событий в нем, но и о международной изоляции российского футбола после введения санкций, из-за которых представляющие его клубы и сборные оказались отстранены от всех топовых состязаний. По идее, они должны были поднять ценность для публики, «удельный вес» на рынке зрелищ внутренних турниров, особенно чемпионата страны.

При этом в осенней части система идентификации применялась лишь на пяти стадионах — в Екатеринбурге, Нижнем Новгороде, Ростове-на-Дону, Самаре и Сочи. Все города принимали игры чемпионата мира 2018 года, а его удачный опыт и лежал в основе закона о Fan ID, который, как говорил в январе глава Минцифры РФ Максут Шадаев, оформили около 350 тыс. человек. С части весенней система распространилась на все стадионы РПЛ. В 18-м туре она была впервые использована на шести аренах — «Зенита», «Спартака», «Динамо», «Краснодара», «Ахмата» и «Факела» (они играли с «Нижним Новгородом», «Уралом», «Крыльями Советов», «Торпедо», «Оренбургом» и «Химками» соответственно). Все эти команды входят в список тех, у которых проблем с живой аудиторией прежде не наблюдалось. Все в 18-м туре были вынуждены выступать в тишине, лишившись привычной поддержки, притом что в ноябре, в заключительных турах перед зимней паузой, она у них в домашних матчах была на неплохом уровне, не наводившем на мысли о возможном кризисе.

Нет ничего странного в том, что события прошедшего уикенда спровоцировали очередную волну дискуссий по поводу целесообразности Fan ID, в которых приняли активное участие и несколько депутатов Госдумы РФ, ранее упорно отстаивавшей систему. И если, например, Дмитрий Свищев сказал Sport24 о том, что вероятность отказа от нее «крайне невысокая», а правительство РФ, Минспорт РФ и Российский футбольный союз (РФС), по его мнению, должны разобраться в причинах снижения посещаемости и предложить меры, с помощью которых «они планируют вернуть болельщиков», то Виталий Милонов предупредил, что готовит инициативу об отмене Fan ID, назвав его «безумием».

Алексей Доспехов

Более половины матчей 18-го тура, в том числе «Спартак»—«Урал», прошедший на вмещающей 45 тыс. зрителей «Открытие Арене», не собрали на трибунах и 5 тыс. зрителей ФОТО ИВАНА ВОДОПЬЯНОВА

ТЕННИС

Даниилу Медведеву улыбается весна

Он снова претендует на место в первой тройке

Блестящая победная серия Даниила Медведева на турнирах в Роттердаме, Дохе и Дубае позволила ему за последние три недели подняться в рейтинге Ассоциации теннисистов-профессионалов (ATP) с 11-го на 6-е место. Судя по всему, Медведев вот-вот войдет в пятерку сильнейших теннисистов мира и будет иметь реальные шансы на место в топ-3. Правда, чтобы продолжить свое восхождение, ему требуется успешнее, чем в прошлые годы, выступить на крупных турнирах в Индиан-Уэллсе (8–19 марта) и Майами (22 марта — 4 апреля), а затем — на грунтовой серии, которая завершится в Париже на Roland Garros.

Беспроигрышная серия Даниила Медведева из 14 матчей в феврале и начале марта не является для него рекордной. В конце 2020 и начале 2021 года россиянин не проигрывал 20 матчей подряд. Тем не менее три титула, завоеванных в течение двадцати дней,— это настоящий прорыв, который позволяет надеяться на то, что со временем Медведев сможет снова штурмовать вершину мирового рейтинга. Правда, сначала ему надо войти хотя бы в первую тройку, а для этого, как показывает практика, требуется иметь на своем счету около 6000 рейтинговых очков. В активе же Медведева на данный момент 3775 баллов. Пятой ракетке мира американцу Тейлору Фрицу (3795 очков), которому в ближайшие две недели предстоит защищать 1000 чемпионских очков, начисленных за прошлогоднюю победу на турнире категории Masters 1000 в Индиан-Уэллсе, он уступает совсем чуть-чуть, но отставание от нынешней третьей ракетки мира Стефаноса Циципаса (5805 очков) довольно значительное.

Однако есть надежда, что к середине июня отрыв грека от россиянина может сократиться либо вообще исчезнуть. В прошлом году Циципас сравнительно неудачно сыграл в Индиан-Уэллсе и на другом крупном американском весеннем турнире в Майами, зато здорово выступал на грунтовых «мастерсах» — победил в Монте-Карло, дошел до финала в Риме и полуфинала в Мадриде, вследствие чего до окончания Roland Garros ему предстоит защищать 2365 очков. Еще серьезнее задача стоит перед прошлогодним финалистом Майами и Roland Garros четвертой ракеткой мира Каспером Руудом. Из 5560 очков, которые норвежец имеет сейчас, у него за тот же самый период «горят» 2690 баллов. В свою очередь, Медведев прошлой весной был в четвертьфинале в Майами и в третьем круге Roland Garros, поэтому ему требуется подтвердить лишь 405 очков.

Главная проблема, которая сейчас стоит перед Медведевым, состоит в том, что удержать на максимуме свою спортивную форму в Америке ему будет архисложно. Просто потому, что у любого теннисиста, показывающего максимальный результат на протяжении нескольких недель подряд, рано или поздно наступает спад. Конечно, есть шанс, что Медведеву удастся нивелировать этот отрицательный фактор положительным, то есть наличием фантастической уверенности в своих силах, о которой он говорил в интервью „Ъ“. Но что он реально сумеет показать в Индиан-Уэллсе на фоне неизбежной акклиматизации и смены часовых поясов, пока неясно.

Зато по опыту прошлых лет (см. справку) известно, что март для Медведева не лучший отрезок сезона. С 2017 года, когда лидер российского тенниса начал играть полный календарь ATP, ему в этот период удавалось набрать максимум 225 очков, что составляет всего 11% от 2000 баллов, которые теоретически можно заработать, победив в Индиан-Уэллсе и Майами. Еще ниже был максимальный процентный показатель Медведева по итогам лучшего для него грунтового сезона. Два года назад он набрал на грунте 460 очков. Напомним, что чемпионы трех весенних европейских «мастерсов» и Roland Garros в сумме зарабатывают 5000 баллов.

Безусловно, имеются весомые аргументы и в пользу того, что в нынешнем сезоне многое может измениться. Даже в прошлом году, не успев полностью восстановиться к началу Roland Garros после мартовской операции по поводу грыжи, Медведев в Париже выступил для себя не так уж плохо, дойдя до 1/8 финала. Не исключено, что в плане перемещения грунтовые корты останутся для него проблемным покрытием до конца карьеры. Но в целом тактический рисунок игры россиянина, основанной на переходе в контратаку из непробиваемой обороны, на сто процентов подходит для грунта. Так что, если в ближайшие четыре недели Медведев наберет хотя бы несколько сотен очков в Индиан-Уэллсе и Майами, а затем кардинально улучшит свои грунтовые результаты, в начале травяного сезона о нем действительно могут заговорить как о реальном претенденте на лидерство в мировом рейтинге.

Евгений Федяков

Успешное выступление Даниила Медведева на ближайших турнирах в Индиан-Уэллсе и Майами крайне важно для него с точки зрения борьбы за место в первой тройке мирового рейтинга ФОТО PIM WASLANDER / SOCCRATES / GETTY IMAGES

Рейтинговые очки Даниила Медведева, набранные весной на харде в США и на грунте

Год	Хард	Грунт	Всего
2017	20	10	30
2018	70	75	145
2019	68	355	423
2021	180	460	640
2022	225	180	405
В среднем	112,6	216	328,6

Теннисные рейтинги

Рейтинг ATP

1 (1). Новак Джокович (Сербия) – 7160 очков. 2 (2). Карлос Алькарас (Испания) – 6780. 3 (3). Стефанос Циципас (Греция) – 5805. 4 (4). Каспер Рууд (Норвегия) – 5560. 5 (5). Тейлор Фриц (США) – 3795. **6 (7). Даниил Медведев** – 3775. **7 (6). Андрей Рублев** (оба – Россия) – 3660. 8 (10). Хольгер Руне (Дания) – 3321. 9 (8). Рафаэль Надаль (Испания) – 3315. 10 (9). Феликс Оже-Альяссим (Канада) – 3245. 11 (11). Хуберт Куркач (Польша) – 3110. 12 (12). Кэмерон Норри (Великобритания) – 2815. 13 (13). Янник Синнер (Италия) – 2655. 14 (16). Александр Зверев (Германия) – 2500. **15 (14). Карен Хачанов** (Россия) – 2470. 16 (15). Фрэнсис Тиафо (США) – 2395. 17 (17). Пабло Карреньо Буста (Испания) – 2240. 18 (22). Алекс де Минор (Австралия) – 2165. 19 (23). Томми Пол (США) – 2000. 20 (20). Борна Чорич (Хорватия) –1905.

Рейтинг WTA

1 (1). Ига Швёнтек (Польша) – 10 585 очков. 2 (2). Арина Соболенко (Белоруссия) – 6100. 3 (3). Джессика Пегула (США) – 5495. 4 (4). Унс Джабир (Тунис) – 4921. 5 (5). Каролин Гарсия (Франция) – 4905. 6 (6). Кори Гауфф (США) – 4251. 7 (7). Мария Саккари (Греция) – 3451. **8 (8). Дарья Касаткина** (Россия) – 3375. 9 (9). Белинда Бенчич (Швейцария) – 3360. 10 (10). Елена Рыбакина (Казахстан) – 2935. **11 (11) Вероника Кудерметова** – 2620. **12 (12). Людмила Самсонова** (обе – Россия) – 2301. 13 (13). Беатрис Хаддад Майя (Бразилия) – 2246. 14 (14). Виктория Азаренко (Белоруссия) – 2237. 15 (15). Петра Квитова – 2227. 16 (16). Барбора Крейчикова – 2205. 17 (17). Каролина Плишкова (все – Чехия) – 2045. **18 (18). Екатерина Александрова** (Россия) – 2030. 19 (19). Симона Халеп (Румыния) – 1955. 20 (20). Мэдисон Кис (США) – 1857... **28 (28). Анастасия Потапова** – 1439... **60 (67). Анна Калинская** – 923... **66 (88). Варвара Грачева** – 879...**69 (72). Анна Блинкова** – 866... **89 (97). Камилла Рахимова** – 709. **94 (94). Диана Шнайдер** (все – Россия) – 699.

В скобках – позиция в предыдущей версии рейтинга.

ТУРНИРЫ

Ноги на миллионы

Полузащитник английского футбольного клуба «Манчестер Сити» Джек Грилиш подписал один из крупнейших в мировом футболе, скажем так, обувных контрактов. Грилиш заключил пятилетнее соглашение с немецким производителем Puma и в течение следующих пяти лет будет играть в бутсах этой компании. Взамен Грилиш будет получать по £10 млн (€11,26 млн) в год (отметим, что на протяжении всей карьеры Грилиш использовал бутсы Nike). Об этом сообщает The Athletic и Daily Mail.

Это крупнейший контракт такого рода в истории английского футбола, а доходы, которые он принесет игроку, сопоставимы с его зарплатой. По контракту с манчестерцами Грилиш зарабатывает £15,6 млн (€17,5 млн) за сезон. В топ-10 подобного рода соглашений Грилиш теперь занимает пятое место, уступая только супергероям современного футбола. Причем трое их них играют за ПСЖ.

Лидирует в рейтинге форвард парижан Неймар, которому контракт все с той же Puma приносит по €26 млн в год. Далее идет еще один нападающий парижан — Лионель Месси (Adidas, €20 млн), следом — Криштиану Роналду (Nike, €17 млн), с недавних пор выступающий за саудовский «Ан-Наср», четвертое место занимает еще один нападающий ПСЖ — Килиан Мбаппе (Nike, €15,7 млн). Добавим, что в вышеозначенной пятерке вскоре могут произойти изменения. В настоящее время Adidas и Nike ведут борьбу за включение в свое портфолио форварда «Манчестер Сити» Эрлинга Холанна. Контракт с ним явно будет измеряться восьмизначным числом. **Александр Петров**

РЕГЛАМЕНТ

Ирину Винер-Усманову дисквалифицировали на два года

Международная федерация гимнастики (FIG) подвергла санкции в виде двухлетней дисквалификации самого успешного тренера в истории художественной гимнастики, наставника российской сборной Ирину Винер-Усманову. В течение этого срока она не сможет работать на международных соревнованиях в каком-либо качестве и получать официальные аккредитации на них. Такое решение приняла дисциплинарная комиссия Фонда гимнастической этики (GEF). Она уточнила, что срок дисквалификации будет рассчитываться не с момента публикации решения, как обычно, а лишь после снятия санкций, наложенных на всю отечественную гимнастику после начала специальной военной операции на Украине. FIG, как и подавляющее большинство спортивных структур, в 2022 году последовала изоляционным рекомендациям Международного олимпийского комитета (МОК), а на прошлой неделе продлила отстранение спортсменов из России и Белоруссии на неопределенный срок.

Поводом для применения санкций в отношении Ирины Винер-Усмановой, являющейся также президентом Всероссийской федерации художественной гимнастики (ВФХГ), стало ее поведение после состоявшихся летом 2021 года Олимпийских игр в Токио. В состязаниях в индивидуальном многоборье сборная России впервые с 1996 года не завоевала золото. Его выиграла израильтянка Линой Ашрам, опередившая фаворитку Дину Аверину, неуязвимую на протяжении всего олимпийского цикла, несмотря на грубейшую ошибку в упражнении с лентой — потерю предмета.

Ирина Винер-Усманова резко критиковала судейство турнира, и в первую очередь — главу технического комитета FIG, отвечающего за художественную гимнастику, россиянку Наталью Кузьмину. Позже ВФХГ отозвала кандидатуру госпожи Кузьминой с очередных выборов в техком. FIG, правда, затем вновь включила Наталью Кузьмину в список, но независимая комиссия по этике федерации оставила в силе снятие кандидатуры. В заявлении GEF отмечается, что публичные заявления в прессе, сделанные Ириной Винер-Усмановой по итогам Олимпиады в Токио, носили «оскорбительный» характер и нарушали правила FIG. **Арнольд Кабанов**

ДНИ РОЖДЕНИЯ

Сегодня исполняется 75 лет президенту Федерации тенниса России **Шамилю Тарпищеву**

Его поздравляет двукратный олимпийский чемпион, семикратный чемпион мира по хоккею **Вячеслав Фетисов:**

— Все знают слова «Песни моего друга» в исполнении Марка Бернеса. В ней поется о строителе, но мне проще представить в качестве ее героя тебя. Действительно, в громадном сооружении отечественного спорта ничего бы не стояло, току не давало и не летало бы без тебя — неутомимого созидателя, мастера и капитана. Не было бы триумфального взлета российского тенниса, Универсиады в Казани, Олимпийских игр в Сочи, развития спортивной науки и создания новых спортивных объектов по всей стране. И все это не базировалось бы на федеральном законе о спорте, у истоков которого ты стоял. «Мы обречены на успех!» — твой вечный девиз. Мало кто понимает, сколько усилий, нервов, бессонных ночей и сотен часов в дороге стоит этот успех в действительности. И пусть всегда верят этим словам те, кому нужна победа на корте и в жизни. Ты умеешь вдохновлять своих воспитанников, как никто другой. А уж доказательств твоего тренерского мастерства — полная золотая копилка. Книге рекордов Гиннесса еще предстоит все твои личные и командные достижения признать и увековечить. Три четверти века — не предел для таких тружеников, как Шамиль Тарпищев. Я от души желаю тебе новых горизонтов, сил и здоровья на пути к ним. И многое бы отдал, чтобы снова стоять с тобой рядом в минуту триумфа — как тогда, в «Берси».

Рубрику ведет группа «Прямая речь»